



RAPORT O STANIE POWIATU ŁOMŻYŃSKIEGO

- I. WSTĘP
- II. OGÓLNA CHARAKTERYSTYKA POWIATU
- III. REALIZACJA POLITYK, PROGRAMÓW, STRATEGII i PROJEKTÓW
- IV. REALIZACJA UCHWAŁ RADY POWIATU
- V. PODSUMOWANIE

WSTĘP

Ustawa z dnia 11 stycznia 2018 r. o zmianie niektórych ustaw w celu zwiększenia udziału obywateli w procesie wybierania, funkcjonowania i kontrolowania niektórych organów publicznych (Dz. U. poz. 130) znowelizowała m.in. ustawę z dnia 5 czerwca 1998 r. o samorządzie powiatowym poprzez wprowadzenie nowego dokumentu o charakterze sprawozdawczym, partycypacyjnym oraz oceniającym tj. raport o stanie powiatu.

Zgodnie z nowo wprowadzonym art. 30a ustawy o samorządzie powiatowym zarząd powiatu co roku do dnia 31 maja przedstawia radzie powiatu raport o stanie powiatu. Raport obejmuje podsumowanie działalności zarządu powiatu w roku poprzednim, w szczególności realizację polityk, programów i strategii, uchwał rady powiatu i budżetu obywatelskiego.

Rada powiatu rozpatruje raport o stanie powiatu podczas sesji, na której podejmowana jest uchwała rady powiatu w sprawie udzielenia lub nieudzielenia zarządowi absolutorium. Raport jest rozpatrywany przez radę powiatu w pierwszej kolejności (tj. przed udzieleniem lub nieudzieleniem absolutorium zarządowi). Nad przedstawionym przez zarząd powiatu raportem o stanie powiatu przeprowadza się debatę, w trakcie której zabierać głos mogą również mieszkańcy powiatu. Mieszkaniec, który chciałby zabrać głos składa do przewodniczącego rady powiatu pisemne zgłoszenie poparte podpisami co najmniej 150 osób. Zgłoszenie należy złożyć najpóźniej w dniu poprzedzającym dzień, na który została zwołana sesja rad powiatu, podczas której ma być przedstawiony raport o stanie powiatu. Mieszkańcy są dopuszczani do głosu według kolejności otrzymania przez przewodniczącego rady zgłoszenia. Liczba mieszkańców mogących zabrać głos w debacie wynosi 15, chyba że rada powiatu postanowi o zwiększeniu tej liczby. Po zakończeniu debaty nad raportem o stanie powiatu przeprowadza się głosowanie nad udzieleniem zarządowi powiatu wotum zaufania. Uchwałę o udzielenie zarządowi powiatu wotum zaufania rada powiatu podejmuje bezwzględną większością głosów ustawowego składu rady powiatu.

Rok 2018 był okresem przełomu kadencji samorządu terytorialnego. W dniu 21 października 2018 r. odbyły się wybory do rad gmin, powiatów i sejmików województw. W dniu 16 listopada 2018 r. zakończyła się kadencja 2014 – 2018 organów stanowiących samorządu terytorialnego.

Stosownie do postanowień Statutu Powiatu Łomżyńskiego, Zarząd Powiatu Łomżyńskiego do dnia 31 maja przedstawia Radzie Powiatu Raport o stanie powiatu.

Raport przedstawiam.in.: informacje ogólne, działalność uchwałodawczą oraz realizację zadań publicznych powiatu w zakresie: promocji i ochrony zdrowia, bezpieczeństwa i porządku publicznego, pomocy społecznej, wspierania rodziny i systemu pieczy zastępczej,

polityki prorodzinnej oraz wspierania osób niepełnosprawnych, przeciwdziałania bezrobociu oraz aktywizacji lokalnego rynku pracy, ochrony środowiska i przyrody, geologii, gospodarki wodnej oraz leśnictwa, dróg publicznych, gospodarki nieruchomościami, geodezji, kartografii i katastru, administracji architektoniczno-budowlanej, komunikacji samochodowej i transportu, współpracy z organizacjami pozarządowymi.

II. OGÓLNA CHARAKTERYSTYKA POWIATU

Powiat Łomżyński można odnaleźć na mapie w zachodniej części województwa podlaskiego. Graniczy z Powiatem kolneńskim, zambrowskim, ostrołęckim i białostockim. Swoim zasięgiem obejmuje obszar 1.354 km², z czego blisko 26% powierzchni to obszar prawnie chroniony. Użytki rolne stanowią 70,4 % powierzchni powiatu, a 21,3 % zajmują lasy. Teren Podlasia, w tym Ziemia Łomżyńska to jeden z niewielu w Europie rejonów o nieskażonej przyrodzie i niezwykłych walorach krajoznawczych. Nie bez powodu teren ten wchodzi w obszar nazywany „Zielonymi Płucami Polski”.



Powiat łomżyński został utworzony w wyniku reformy administracyjnej państwa, która weszła w życie z dniem 1 stycznia 1999 roku, na podstawie ustawy z dnia 5 czerwca 1998 r. o samorządzie powiatowym oraz Rozporządzenia Rady Ministrów z dnia 7 sierpnia 1998 r. w sprawie utworzenia powiatów. Jest jednym z 17 powiatów województwa tj. 14 powiatów oraz 3 miast na prawach powiatu.

Powiat łomżyński obejmuje swoim terytorium obszar 9 jednostek samorządowych, tj.:

□ **2 gminy miejsko-wiejskie : Jedwabne i Nowogród,**

□ **7 gmin wiejskich: Łomża, Miastkowo, Piątnica, Przytuły, Śniadowo, Wizna i Zbójna.**

Nie obejmuje natomiast swoim zasięgiem miasta Łomża, które pełni funkcję miasta na prawach powiatu.

Według danych z Krajowego Biura Wyborczego stan na dzień 31 grudnia 2018 roku, na terenie powiatu łomżyńskiego zamieszkiwało **51 520 mieszkańców**.

	Liczba mieszkańców
Powiat łomżyński	51520
200701 gm. Jedwabne	5449
200702 gm. Łomża	11261
200703 gm. Miastkowo	4275
200704 gm. Nowogród	4019
200705 gm. Piątnica	10558
200706 gm. Przytuły	2152
200707 gm. Śniadowo	5474
200708 gm. Wizna	4102
200709 gm. Zbójna	4230

Od 2012 roku liczba mieszkańców powiatu systematycznie spada. Jednocześnie rośnie liczba osób w wieku produkcyjnym i poprodukcyjnym. Struktura ludności według ekonomicznych grup wiekowych w regionie nie odbiega od sytuacji w innych województwach Polski, również w zakresie zachodzących zmian. Według prognoz tendencja do starzenia się społeczeństwa lokalnego będzie się nasilać. Spadek liczby osób w wieku przedprodukcyjnym oraz wzrost liczby osób starszych w kolejnych latach może wpłynąć negatywnie na wielkość zasobów pracy w powiecie oraz stworzyć konieczność podjęcia działań w zakresie opieki nad osobami starszymi i dostarczania specjalistycznych usług dla tej grupy ekonomicznej.

Uchwały Rady Powiatu i zadania Powiatu określone przepisami prawa wykonuje Zarząd Powiatu, przy pomocy starostwa powiatowego oraz jednostek organizacyjnych powiatu. Jednostkami organizacyjnymi Powiatu Łomżyńskiego są:

- 1) Zarząd Dróg Powiatowych w Łomży,
- 2) Powiatowy Urząd Pracy w Łomży,
- 3) Powiatowe Centrum Pomocy Rodzinie w Łomży,
- 4) Poradnia Psychologiczno-Pedagogiczna Nr 1 w Łomży,
- 5) Regionalny Ośrodek Kultury w Łomży,
- 6) Muzeum Przyrody w Drozdowie,
- 7) Zakład Podstawowej Opieki Zdrowotnej w Łomży.

III. REALIZACJA POLITYK, PROGRAMÓW, STRATEGII (PROJEKTÓW)

1. DROGI PUBLICZNE REALIZOWANE PRZEZ ZARZĄD DRÓG POWIATOWYCH

Pod kontrolą Zarządu Dróg Powiatowych w Łomży znajduje się 530,81 km dróg w tym zamiejskich: 512,225 km dróg miejskich: 18, 585 km 39 mostów oraz ponad 400 przepustów. Swoim zasięgiem obejmujemy obszar całego powiatu łomżyńskiego, tj. 9 gmin : Łomża, Piątnica, Nowogród, Zbójna, Miastkowo, Śniadowo, Jedwabne, Wizna, Przytuły.

Nazwa zadania	Termin realizacji zadania	Wartość zadania	Źródło finansowania	Cel	Osiągnięte wskaźniki i rezultaty r
Przebudowa drogi powiatowej nr 1953B w miejscowości Tarnowo gm. Miastkowo	Zarząd Dróg Powiatowych w Łomży 02.07.2018r.- 26.10.2018r.	1 210 000,00 zł	Środki własne: 357 300,00 zł Środki gminy Miastkowo: 522 700,00 zł Podlaski instrument wsparcia dróg lokalnych o istotnym znaczeniu dla społeczno-gospodarczego rozwoju regionu: 330 000,00 zł	Poprawa stanu nawierzchni drogi i jej nośności – przywrócenie przejezdności. 1) Poprawa dostępności komunikacyjnej gminy. 2) Poprawa bezpieczeństwa transportowego i pieszego. 3) Poprawa warunków mobilności zawodowej mieszkańców obszaru objętego Projektem. 4) Zwiększenie atrakcyjności obszaru objętego projektem dla inwestorów lokalnych i zewnętrznych. 5) Zwiększenie wewnętrznej spójności komunikacyjnej regionu. 6) Zwiększenie wykorzystania potencjału gospodarczego i inwestycyjnego obszaru projektu poprzez rozwój i poprawę stanu infrastruktury. 7) Poprawa odwodnienia pasa drogowego.	Nośność nawierzchni KR1, Szerokość nawierzchni 5,00 m, Szerokość korony drogi 7,00m.
Przebudowa i rozbudowa obiektu mostowego JN1 1028662 w m. Dobrzyjałowo wraz z przebudową i rozbudową dojazdów stanowiących drogę powiatową nr 1914B na odcinku Dobrzyjałowo-	Zarząd Dróg Powiatowych w Łomży 2018r.	84 747,00 zł	Środki własne: 84 747,00 zł	Opracowanie dokumentacji projektowej	Opracowanie dokumentacji projektowej: -opracowanie kopii mapy zasadniczej do celów projektowych, -opracowanie projektu budowlanego, -opracowanie projektu wykonawczego, -szczegółowe specyfikacje techniczne wykonania i odbioru robót, -projekt stałej organizacji ruchu, -przedmiar robót,

Pieńki Borowe, gmina Piątnica i Jedwabne					-kosztorys inwestorski, -kosztorys ślepy (ofertowy), -materiały do decyzji ZRID, -opinia geotechniczna, -dokumentacje branżowe
Przebudowa drogi powiatowej nr 1934B Kalinowo-Drozdowo gm. Piątnica	Zarząd Dróg Powiatowych w Łomży 25.07.2018r.- 29.11.2018r.	3 139 092,00 zł	Środki własne: 823 823,00 zł Środki gminy Piątnica: 800 000,00 zł Rządowy program na rzecz rozwoju oraz konkurencyjności regionów poprzez wsparcie lokalnej infrastruktury drogowej: 1 515 269,00 zł	Poprawa stanu nawierzchni drogi i jej nośności – przywrócenie przejezdności. 1) Poprawa dostępności komunikacyjnej gminy. 2) Poprawa bezpieczeństwa transportowego i pieszego. 3) Poprawa warunków mobilności zawodowej mieszkańców obszaru objętego Projektem. 4) Zwiększenie atrakcyjności obszaru objętego projektem dla inwestorów lokalnych i zewnętrznych. 5) Zwiększenie wewnętrznej spójności komunikacyjnej regionu. 6) Zwiększenie wykorzystania potencjału gospodarczego i inwestycyjnego obszaru projektu poprzez rozwój i poprawę stanu infrastruktury. 7) Poprawa odwodnienia pasa drogowego.	Nośność nawierzchni KR1, Szerokość nawierzchni 5,50 m, Szerokość korony drogi 8,00m-8,75m
Opracowanie dokumentacji projektowej na wykonanie chodnika w ciągu drogi powiatowej nr 1938B Wygoda-Modzele Wypychy-Zanie – droga 8 (ul. Kościelna w Wygodzie po jednej stronie drogi na odcinku od szkoły podstawowej w Wygodzie do punktu bibliotecznego	Zarząd Dróg Powiatowych w Łomży 2018r.	10 000,00 zł	Środki własne: 5 000,00 zł Środki gminy Łomża: 5 000,00 zł	Opracowanie dokumentacji projektowej	Opracowanie dokumentacji projektowej: -opracowanie kopii mapy zasadniczej do celów projektowych, -opracowanie projektu budowlanego, -opracowanie projektu wykonawczego, -szczegółowe specyfikacje techniczne wykonania i odbioru robót, -projekt stałej organizacji ruchu, -przedmiar robót, -kosztorys inwestorski, -kosztorys ślepy (ofertowy),
Przebudowa drogi powiatowej nr 1944B na odcinku Jemielite Wypychy	Zarząd Dróg Powiatowych w Łomży	949 027,00 zł	Środki własne: 388 916,00 zł	Poprawa stanu nawierzchni drogi i jej nośności – przywrócenie przejezdności. 1) Poprawa dostępności komunikacyjnej gminy.	Nośność nawierzchni KR1, Szerokość nawierzchni 5,00 m, Szerokość korony drogi 7,00m

– Sierputy Marki, gmina Śniadowo	11.01.2018r.- 28.06.2018r.		Środki gminy Śniadowo: 124 496,00 zł Program rozwoju obszarów wiejskich na lata 2014-2020: 435,615,00 zł	2) Poprawa bezpieczeństwa transportowego i pieszego. 3) Poprawa warunków mobilności zawodowej mieszkańców obszaru objętego Projektem. 4) Zwiększenie atrakcyjności obszaru objętego projektem dla inwestorów lokalnych i zewnętrznych. 5) Zwiększenie wewnętrznej spójności komunikacyjnej regionu. 6) Zwiększenie wykorzystania potencjału gospodarczego i inwestycyjnego obszaru projektu poprzez rozwój i poprawę stanu infrastruktury. 7) Poprawa odwodnienia pasa drogowego.	
Przebudowa drogi powiatowej nr 1962B w m. Nieławice, gmina Wizna	Zarząd Dróg Powiatowych w Łomży 19.07.2018r.- 22.10.2018r.	526 700,00 zł	Środki własne: 264 120,00 zł Środki gminy Wizna: 262 580,00 zł	Poprawa stanu nawierzchni drogi i jej nośności – przywrócenie przejezdności. 1) Poprawa dostępności komunikacyjnej gminy. 2) Poprawa bezpieczeństwa transportowego i pieszego. 3) Poprawa warunków mobilności zawodowej mieszkańców obszaru objętego Projektem. 4) Zwiększenie atrakcyjności obszaru objętego projektem dla inwestorów lokalnych i zewnętrznych. 5) Zwiększenie wewnętrznej spójności komunikacyjnej regionu. 6) Zwiększenie wykorzystania potencjału gospodarczego i inwestycyjnego obszaru projektu poprzez rozwój i poprawę stanu infrastruktury. 7) Poprawa odwodnienia pasa drogowego.	Nośność nawierzchni KR2, Szerokość nawierzchni 5,00-6,00 m, Szerokość korony drogi 6,75-8,20m
Przebudowa drogi powiatowej nr 1907B na odcinku Ruda Osowiecka – Stanisławowo, gmina Zbójna	Zarząd Dróg Powiatowych w Łomży 30.01.2018r.-	907 947,00 zł	Środki własne: 241 065,00 zł	Poprawa stanu nawierzchni drogi i jej nośności – przywrócenie przejezdności. 1) Poprawa dostępności komunikacyjnej gminy. 2) Poprawa bezpieczeństwa transportowego i pieszego.	Nośność nawierzchni KR1, Szerokość nawierzchni 5,00 m, Szerokość korony drogi 7,00 m

	11.06.2018r.		<p>Środki gminy Śniadowo:</p> <p>148 228,00 zł</p> <p>Program rozwoju obszarów wiejskich na lata 2014-2020:</p> <p>518 654,00 zł</p>	<p>3) Poprawa warunków mobilności zawodowej mieszkańców obszaru objętego Projektem.</p> <p>4) Zwiększenie atrakcyjności obszaru objętego projektem dla inwestorów lokalnych i zewnętrznych.</p> <p>5) Zwiększenie wewnętrznej spójności komunikacyjnej regionu.</p> <p>6) Zwiększenie wykorzystania potencjału gospodarczego i inwestycyjnego obszaru projektu poprzez rozwój i poprawę stanu infrastruktury.</p> <p>7) Poprawa odwodnienia pasa drogowego.</p>	
Aktualizacja kosztorysu na przebudowę i rozbudowę drogi powiatowej nr 1946B Chojny-Szczepankowo-Osobne-Wierzbowo-Chomentowo-Śniadowo	Zarząd Dróg Powiatowych w Łomży 2018r.	1 845,00 zł	1 845,00 zł	Opracowanie dokumentacji projektowej	Opracowanie aktualizacji istniejącej dokumentacji projektowej
Opracowanie dokumentacji projektowej na budowę chodnika w ciągu drogi powiatowej 1946B w m. Osobne	Zarząd Dróg Powiatowych w Łomży 2018r.	10 000,00 zł	<p>Środki własne:</p> <p>5 000,00 zł</p> <p>Środki gminy Śniadowo:</p> <p>5 000,00 zł</p>	Opracowanie dokumentacji projektowej	<p>Opracowanie dokumentacji projektowej:</p> <ul style="list-style-type: none"> -opracowanie kopii mapy zasadniczej do celów projektowych, -opracowanie projektu budowlanego, -opracowanie projektu wykonawczego, -szczegółowe specyfikacje techniczne wykonania i odbioru robót, -przedmiar robót, -kosztorys inwestorski, -kosztorys ślepy (ofertowy), - opinia geotechniczna.
Opracowanie dokumentacji projektowo-kosztorysowej na budowę chodnika w ciągu drogi powiatowej nr 1946B w m. Chojny Młode, gm. Łomża	Zarząd Dróg Powiatowych w Łomży 2018r.	6 000,00 zł	Środki własne: 6 000,00 zł	Opracowanie dokumentacji projektowej	<p>Opracowanie dokumentacji projektowej:</p> <ul style="list-style-type: none"> -opracowanie kopii mapy zasadniczej do celów projektowych, -opracowanie projektu budowlanego, -opracowanie projektu wykonawczego, -szczegółowe specyfikacje techniczne wykonania i odbioru robót, -przedmiar robót, -kosztorys inwestorski, -kosztorys ofertowy.

Opracowanie dokumentacji projektowej na przebudowę skrzyżowania dróg powiatowych 1964B, 1924B z drogą gminną w m. Olszyny, gm. Piątnica	Zarząd Dróg Powiatowych w Łomży 2018r.	10 000,00 zł	Środki gminy Piątnica: 10 000,00 zł	Opracowanie dokumentacji projektowej	Opracowanie dokumentacji projektowej: -opracowanie kopii mapy zasadniczej do celów projektowych, -opracowanie projektu budowlanego, -opracowanie projektu wykonawczego. -szczegółowe specyfikacje techniczne wykonania i odbioru robót, -przedmiar robót, -kosztorys inwestorski, -kosztorys ofertowy.
Remont skrzyżowania drogi powiatowej nr 1934B z drogą powiatową 1933B gm. Piątnica	Zarząd Dróg Powiatowych w Łomży 19.07.2018r.- 28.11.2018r.	1 604 000,00 zł	Środki własne: 8 468,00 zł Środki gminy Piątnica: 370 000,00 zł Program na usuwanie skutków klęsk żywiołowych: 1 225 532,00 zł	Poprawa stanu nawierzchni drogi i jej nośności – przywrócenie przejezdności. 1) Poprawa dostępności komunikacyjnej gminy. 2) Poprawa bezpieczeństwa transportowego i pieszego. 3) Poprawa warunków mobilności zawodowej mieszkańców obszaru objętego Projektem. 4) Zwiększenie atrakcyjności obszaru objętego projektem dla inwestorów lokalnych i zewnętrznych. 5) Zwiększenie wewnętrznej spójności komunikacyjnej regionu. 6) Zwiększenie wykorzystania potencjału gospodarczego i inwestycyjnego obszaru projektu poprzez rozwój i poprawę stanu infrastruktury. 7) Poprawa odwodnienia pasa drogowego.	
Budowa przyłącza kanalizacji sanitarnej do budynku ZDP w Łomży	Zarząd Dróg Powiatowych w Łomży 2018r.	13 000,00 zł	Środki własne: 13 000,00 zł	Poprawa warunków sanitarnych budynku ZDP w Łomży.	Wykonanie przyłącza sanitarnego.
Remont drogi poprzez utwardzenie płytami ażurowymi pobocza w ciągu drogi powiatowej nr 1953B ul. Nowa	Zarząd Dróg Powiatowych w Łomży 2018r.	6 500,00 zł	Środki gminy Miastkowo: 6 500,00 zł	Poprawa warunków komunikacyjnych.	Pobocze umocnione płytami ażurowymi na szerokości 1,0 m.

Remont chodnika w ciągu drogi powiatowej nr 1953B ul. Cendrowizna	Zarząd Dróg Powiatowych w Łomży2018r.	12 000,00 zł	Środki gminy Miastkowo: 12 000,00 zł	Poprawa warunków komunikacyjnych.	Wyremontowany chodnik w ciągu drogi powiatowej nr 1953B
Remont chodnika w ciągu drogi powiatowej nr 1934B w m. Niwkowo	Zarząd Dróg Powiatowych w Łomży2018r.	30 000,00 zł	Środki gminy Wizna: 30000,00 zł	Poprawa warunków komunikacyjnych.	Wyremontowany chodnik w ciągu drogi powiatowej nr 1934B
Remont chodnika w ciągu drogi powiatowej nr 1939B Wygoda-Wyrzyki Stare-Puchały	Zarząd Dróg Powiatowych w Łomży2018r.	15 000,00 zł	Środki gminy Łomża: 15 000,00 zł	Poprawa warunków komunikacyjnych.	Wyremontowany chodnik w ciągu drogi powiatowej nr 1939B
Remont poboczy w ciągu drogi powiatowej 1934B na odc. Drozdowo-Niewodowo	Zarząd Dróg Powiatowych w Łomży2018r.	17 956,00 zł	Środki gminy Piątnica: 17 956,00 zł	Poprawa warunków komunikacyjnych.	Wyremontowane pobocza w ciągu drogi powiatowej nr 1934B na odcinku Drozdowo-Niewodowo
Remont chodnika w ciągu drogi powiatowej nr 1900B w m. Piątnica Poduchowna przy ul. Czarnockiej	Zarząd Dróg Powiatowych w Łomży2018r	30 000,00 zł	Środki gminy Piątnica: 30 000,00 zł	Poprawa warunków komunikacyjnych.	Wyremontowany chodnik w ciągu drogi powiatowej nr 1900B – ul. Czarnocka
Remont istniejącej nawierzchni bitumicznej drogi powiatowej nr 1834B w obrębie m. Trzaski, gm. Przytuły.	Zarząd Dróg Powiatowych w Łomży08.2018r	20 966,38 zł	Środki własne: 20 966,38 zł	Poprawa warunków komunikacyjnych.	Wyremontowanie istniejącej nawierzchni bitumicznej drogi powiatowej nr 1834B w m. Trzaski.
Remont istniejącej nawierzchni bitumicznej drogi powiatowej nr 1836B na odcinku Wagi-Pieńki Okopne, gm. Przytuły.	Zarząd Dróg Powiatowych w Łomży08.2018r	20 966,38 zł	Środki własne: 20 966,38 zł	Poprawa warunków komunikacyjnych.	Wyremontowanie istniejącej nawierzchni bitumicznej drogi powiatowej nr 1836B na odcinku Wagi – Pieńki Okopne.
Remont istniejącej nawierzchni bitumicznej drogi powiatowej nr 1834B w obrębie m. Trzaski, gm. Przytuły.	Zarząd Dróg Powiatowych w Łomży09.2018r	18 716,69 zł	Środki własne: 18 716,69 zł	Poprawa warunków komunikacyjnych.	Wyremontowanie istniejącej nawierzchni bitumicznej drogi powiatowej nr 1834B w m. Trzaski.
Remont istniejącej nawierzchni bitumicznej drogi powiatowej nr 1930B	Zarząd Dróg Powiatowych w Łomży08.2018r	93 902,44 zł	Środki własne:	Poprawa warunków komunikacyjnych.	Wyremontowanie istniejącej nawierzchni bitumicznej drogi powiatowej nr 1930B na odcinku Borawskie-Witynie.

na odcinku Borawskie-Witynie, gm. Jedwabne.			93 902,44 zł		
Remont chodnika na drodze powiatowej nr 1889B w m. Dobry Las, gm. Zbójna, gm. Jedwabne.	Zarząd Dróg Powiatowych w Łomży06.2018r	17 736,09 zł	Środki własne: 17 736,09 zł	Poprawa warunków komunikacyjnych.	Wyremontowany chodnik w ciągu drogi powiatowej nr 1889B w m. Dobry Las.
Remont istniejącej nawierzchni bitumicznej drogi powiatowej nr 1905B na odcinku Kuzie-Wyk, gm. Zbójna.	Zarząd Dróg Powiatowych w Łomży08.2018r	42 145,26 zł	Środki własne: 42 145,26 zł	Poprawa warunków komunikacyjnych.	Wyremontowanie istniejącej nawierzchni bitumicznej drogi powiatowej nr 1905B na odcinku Kuzie-Wyk.
Remont istniejącej nawierzchni bitumicznej drogi powiatowej nr 1889B na odcinku Dębniki-Dobry Las, gm. Zbójna.	Zarząd Dróg Powiatowych w Łomży08.2018r	83 471,52 zł	Środki własne: 83 471,52 zł	Poprawa warunków komunikacyjnych.	Wyremontowanie istniejącej nawierzchni bitumicznej drogi powiatowej nr 1889B na odcinku Dębniki-Dobry Las.
Remont istniejącej nawierzchni bitumicznej drogi powiatowej nr 1957B na odcinku Rydzewo-Kuleszka, gm. Miastkowo	Zarząd Dróg Powiatowych w Łomży09.2018r	15 361,01 zł	Środki własne: 15 361,01 zł	Poprawa warunków komunikacyjnych.	Wyremontowanie istniejącej nawierzchni bitumicznej drogi powiatowej nr 1957B na odcinku Rydzewo-Kuleszka.
Remont istniejącej nawierzchni bitumicznej drogi powiatowej nr 1910B na odcinku Miastkowo-Czartoria, gm. Miastkowo	Zarząd Dróg Powiatowych w Łomży09.2018r	31 283,89 zł	Środki własne: 31 283,89 zł	Poprawa warunków komunikacyjnych.	Wyremontowanie istniejącej nawierzchni bitumicznej drogi powiatowej nr 1957B na odcinku Miastkowo-Czartoria.
Remont istniejącej nawierzchni bitumicznej drogi powiatowej nr 1900B w obrębie m. Czarnocin, gm. Piątnica	Zarząd Dróg Powiatowych w Łomży08.2018r	42 145, 26 zł	Środki własne: 42 145, 26 zł	Poprawa warunków komunikacyjnych.	Wyremontowanie istniejącej nawierzchni bitumicznej drogi powiatowej nr 1900B w obrębie m. Czarnocin
Remont drogi powiatowej nr 1947B w obrębie m. Mikołajki, gm. Łomża na odcinku o dł. ok. 990m poprzez umocnienie pobocza na szerokości 0,8m.	Zarząd Dróg Powiatowych w Łomży06.2018r	37 288,71 zł	Środki własne: 37 288,71 zł	Poprawa warunków komunikacyjnych.	Wyremontowanie pobocza drogi powiatowej nr 1947B w obrębie m. Mikołajki.

Remont chodnika na drodze powiatowej 1912B ul. Cmentarna w m. Nowogród, gm. Nowogród	Zarząd Dróg Powiatowych w Łomży06.2018r	12 791,26 zł	Środki własne: 12 791,26 zł	Poprawa warunków komunikacyjnych.	Wyremontowanie chodnika w ciągu drogi powiatowej nr 1912B w obrębie m. Nowogród
Remont istniejącej nawierzchni bitumicznej drogi powiatowej nr 1909B w m. Grzymały Nowogrodzkie, gm. Nowogród.	Zarząd Dróg Powiatowych w Łomży08.2018r	42 145,26 zł	Środki własne: 42 145,26 zł	Poprawa warunków komunikacyjnych.	Wyremontowanie istniejącej nawierzchni bitumicznej drogi powiatowej nr 1909B w obrębie m. Grzymały Nowogrodzkie.
Remont nawierzchni przed podwójne powierzchniowe utwardzenie drogi powiatowej nr 1912B na odcinku Nowogród-Sławiec.	Zarząd Dróg Powiatowych w Łomży09.2018r	89 982,92 zł	Środki własne: 89 982,92 zł	Poprawa warunków komunikacyjnych.	Wyremontowanie istniejącej nawierzchni bitumicznej drogi powiatowej nr 1912B na odcinku Nowogród - Sławiec
Remont istniejącej nawierzchni bitumicznej drogi powiatowej nr 1963B na odcinku Męczki-Rutki, gm. Wizna	Zarząd Dróg Powiatowych w Łomży08.2018r	20 980,38 zł	Środki własne: 20 980,38 zł	Poprawa warunków komunikacyjnych.	Wyremontowanie istniejącej nawierzchni bitumicznej drogi powiatowej nr 1963B na odcinku Męczki-Rutki.
Remont istniejącej nawierzchni bitumicznej drogi powiatowej nr 1961B na odcinku Wizna-Kotowo Plac, gm. Wizna.	Zarząd Dróg Powiatowych w Łomży08.2018r	20 980,38 zł	Środki własne: 20 980,38 zł	Poprawa warunków komunikacyjnych.	Wyremontowanie istniejącej nawierzchni bitumicznej drogi powiatowej nr 1961B na odcinku Wizna-Kotowo Plac.
Remont istniejącej nawierzchni bitumicznej drogi powiatowej nr 1948B w m. Łochtynowo, gm. Łomża.	Zarząd Dróg Powiatowych w Łomży08.2018r	50 960,04 zł	Środki własne: 50 960,04 zł	Poprawa warunków komunikacyjnych.	Wyremontowanie istniejącej nawierzchni bitumicznej drogi powiatowej nr 1948B w m. Łochtynowo.
Remont nawierzchni przez podwójne powierzchniowe utwardzenie miejsc przełomowych drogi powiatowej nr 1938B w obrębie m. Wygoda-Modzele Wyp. gm.Łomża.	Zarząd Dróg Powiatowych w Łomży08.2018r	46 001,76 zł	Środki własne: 46 001,76 zł	Poprawa warunków komunikacyjnych.	Wyremontowanie istniejącej nawierzchni bitumicznej drogi powiatowej nr 1938B w obrębie m. Wygoda-Modzele Wypychy.

Remont istniejącej nawierzchni bitumicznej drogi powiatowej nr 1937B w obrębie m. Siemień Nadrzeczny, gm. Łomża.	Zarząd Dróg Powiatowych w Łomży 09.2018r	35 993,12 zł	Środki własne: 35 993,12 zł	Poprawa warunków komunikacyjnych.	Wyremontowanie istniejącej nawierzchni bitumicznej drogi powiatowej nr 1937B w obrębie m. Siemień Nadrzeczny.
Remont istniejącej nawierzchni bitumicznej drogi powiatowej nr 1937B na odcinkach o dł. ok. 520m oraz 400m w obrębie m. Siemień Nadrzeczny, gm. Łomża.	Zarząd Dróg Powiatowych w Łomży 09.2018r	60 091,56 zł	Środki własne: 60 091,56 zł	Poprawa warunków komunikacyjnych.	Wyremontowanie istniejącej nawierzchni bitumicznej drogi powiatowej nr 1937B w obrębie m. Siemień Nadrzeczny.
Remont istniejącej nawierzchni bitumicznej drogi powiatowej nr 1953B na odcinku Szczepankowo-Młynik gm. Śniadowo.	Zarząd Dróg Powiatowych w Łomży 09.2018r	91 329,10 zł	Środki własne: 91 329,10 zł	Poprawa warunków komunikacyjnych.	Wyremontowanie istniejącej nawierzchni bitumicznej drogi powiatowej nr 1953B na odcinku Szczepankowo-Młynik.
Remont istniejącej nawierzchni bitumicznej drogi powiatowej nr 1955B na odcinku Uśnik-Dębowo gm. Śniadowo.	Zarząd Dróg Powiatowych w Łomży 09.2018r	17 629,56 zł	Środki własne: 17 629,56 zł	Poprawa warunków komunikacyjnych.	Wyremontowanie istniejącej nawierzchni bitumicznej drogi powiatowej nr 1955B na odcinku Uśnik-Dębowo.
Remont istniejącej nawierzchni bitumicznej drogi powiatowej nr 1954B na odcinku Szczepankowo-Uśnik gm. Śniadowo.	Zarząd Dróg Powiatowych w Łomży 09.2018r	50 286,04 zł	Środki własne: 50 286,04 zł	Poprawa warunków komunikacyjnych.	Wyremontowanie istniejącej nawierzchni bitumicznej drogi powiatowej nr 1954B na odcinku Szczepankowo-Uśnik.
Remont nawierzchni przez podwójne powierzchniowe utwardzenie miejsc przełomowych drogi powiatowej nr 1952B w obrębie m. Truszek, gm. Śniadowo.	Zarząd Dróg Powiatowych w Łomży 08.2018r	12 937,06 zł	Środki własne: 12 937,06 zł	Poprawa warunków komunikacyjnych.	Wyremontowanie istniejącej nawierzchni bitumicznej drogi powiatowej nr 1952B w obrębie m. Truszek.

Remont istniejącej nawierzchni bitumicznej drogi powiatowej nr 1944B w obrębie m. Sierzputy Marki gm. Śniadowo.	Zarząd Dróg Powiatowych w Łomży 08.2018r	30 424,52 zł	Środki własne: 30 424,52 zł	Poprawa warunków komunikacyjnych.	Wyremontowanie istniejącej nawierzchni bitumicznej drogi powiatowej nr 1944B w obrębie m. Sierzputy Marki.
Remont nawierzchni przez potrójne powierzchniowe utwardzenie miejsc przełomowych drogi powiatowej nr 1946B w obrębie m. Wierzbowo-Chomentowo, gm. Śniadowo.	Zarząd Dróg Powiatowych w Łomży 08.2018r	61 699,14 zł	Środki własne: 61 699,14 zł	Poprawa warunków komunikacyjnych.	Wyremontowanie istniejącej nawierzchni bitumicznej drogi powiatowej nr 1946B w obrębie m. Wierzbowo-Chomentowo.
Remont nawierzchni przez pojedyncze powierzchniowe utwardzenie miejsc przełomowych drogi powiatowej nr 1944B, gm. Śniadowo.	Zarząd Dróg Powiatowych w Łomży 09.2018r	7 476,19 zł	Środki własne: 7 476,19 zł	Poprawa warunków komunikacyjnych.	Wyremontowanie istniejącej nawierzchni bitumicznej drogi powiatowej nr 1944B.
Remont nawierzchni przez podwójne powierzchniowe utwardzenie miejsc przełomowych drogi powiatowej nr 1951B Śniadowo-Zalesie Wypychy/Poczynki, gm. Śniadowo.	Zarząd Dróg Powiatowych w Łomży 09.2018r	20 227,65 zł	Środki własne: 20 227,65 zł	Poprawa warunków komunikacyjnych.	Wyremontowanie istniejącej nawierzchni bitumicznej drogi powiatowej nr 1951B na odcinku Śniadowo-Zalesie Wypychy/Poczynki.
Remont nawierzchni przez potrójne powierzchniowe utrwalenie drogi powiatowej nr 1959B w obrębie m. Jastrząbka Młoda, gm. Śniadowo.	Zarząd Dróg Powiatowych w Łomży 09.2018r	26 541,34 zł	Środki własne: 26 541,34 zł	Poprawa warunków komunikacyjnych.	Wyremontowanie istniejącej nawierzchni bitumicznej drogi powiatowej nr 1959B w obrębie m. Jastrząbka.

PROGRAMY REALIZOWANE PRZEZ REGIONALNY OŚRODEK KULTURY

I. Ogólnopolskie Dni Kultury Kurpiowskie 2018

Ogólnopolskie Dni Kultury Kurpiowskiej są cykliczną imprezą organizowaną od 25 lat, w trakcie której organizowany jest: Regionalny Przegląd Kapel, Śpiewaków i Gawędziarzy Ludowych w Zbójnej, Ogólnopolski Konkurs Zespołów Kurpiowskich w Nowogrodzie, warsztaty ginących zawodów, pozakonkursowe występy zespołów ludowych i folklorystycznych, prezentacje stoisk twórców ludowych z całej Polski. Kultura mieszkańców Kurpiowskiej Puszczy Zielonej jest jedną z najbogatszych i wiernie zachowanych kultur regionalnych naszego kraju. Zorganizowano Regionalny Przegląd Kapel, Śpiewaków i Gawędziarzy Ludowych w Zbójnej, 13 maja 2018, w którym wzięły udział zespoły z terenu Powiatu Łomżyńskiego, Kolneńskiego, Zambrowskiego i Grajewskiego. Zorganizowano w dniu 10.06.2018 r. XXV Ogólnopolskie Dni Kultury Kurpiowskiej w Nowogrodzie.

II. Festiwal Muzyczne Dni Drozdowo Łomża 2018 28 czerwca – 8 lipca 2018 r

Festiwal jest największym wydarzeniem muzycznym realizowanym nieprzerwanie od 20 lat. Muzyczna uczta dla ucha i ducha - tak bardzo często mówi się o tym Festiwalu. Jest unikalną imprezą stwarzającą możliwość szerokiego kontaktu z muzyką klasyczną i operową. Gromadzi wielu wykonawców scen operowych i operetkowych z Polski i zagranicy. Festiwal Muzyczne Dni Drozdowo Łomża to wyjątkowa impreza gwarantująca publiczności szeroki wachlarz doznań artystycznych, prezentowane są na nim wielkie widowiska i przedstawienia operowe z wybitnymi solistami i chórami operowymi w pełnej scenografii i reżyserii. Festiwal promuje również młodych artystów, propaguje i popularyzuje muzykę wielkich kompozytorów. Wykonawcy koncertują w miejscach ważnych kulturowo i historycznie. Każde z tych miejsc nadaje niepowtarzalny klimat tym koncertom, a także jest w stanie pomieścić odpowiednią liczbę osób, nie ograniczając tym samym dostępu wszystkim chętnym. Wstęp na imprezę jest bezpłatny.

Zakup wyposażenia na potrzeby działalności kulturalnej Regionalny Ośrodek Kultury w Łomży działa od 1953 r. początkowo na terenie woj. białostockiego (do 31 VII 1975 r.), jako Powiatowy Dom Kultury w Łomży potem jako Wojewódzki Dom Kultury. Od 1992 jako Regionalny Ośrodek Kultury w Łomży. swoją działalność prowadził na terenie woj. łomżyńskiego, zaś od 1. I. 1999 r. na terenie woj. Podlaskiego (powiat łomżyński i miasto Łomża). Organem założycielskim dla ROK jest Samorząd Powiatu Łomżyńskiego. Zadania planowane w ramach projektu pozwolą na podniesienie standardu prowadzonej działalności. W ramach zadania zostaną zakupione wyposażenie i systemy realizacji światła i dźwięku, które wzmocnią instytucję, poprawią standard infrastruktury służącej do działalności na rzecz społeczności lokalnej i regionu.

III. Zrealizowano i koordynowano projekt „Modernizacja infrastruktury i wyposażenia Regionalnego Ośrodka Kultury w Łomży” dofinansowanego ze środków Ministra Kultury i Dziedzictwa Narodowego w ramach programu „Infrastruktura domów kultury” oraz Starostwa Powiatowego w Łomży. W ramach zadania zakupiono: wyposażenie kostiumowni do tańców latynoamerykańskich i standardowych (zestaw mebli), wyposażenie studia nagrań i nagłośnienia imprez (zestaw audio, sceniczny i komputerowy), wyposażenie biurowe pracowni finansów i księgowości (zestaw mebli, zestaw komputerowy), doposażono pracownię plastyczną (zestaw mebli), doposażono pracownię ceramiki (zestaw piec ceramiczny i oprzyrządowanie), zakupiono zestaw stolików i krzeseł do celów koncertowych, zakupiono wewnętrzny i zewnętrzny system ekspozycji.

IV. Zrealizowano zadanie pt. „Radujmy się... Wolna Polska” realizowanego w ramach konkursu „Lokalne projektu kulturalne”, „Pomost dla Niepodległej” w ramach, którego zrealizowano: warsztaty wokalne, warsztaty taneczne. Podsumowaniem projektu było przedstawienie taneczno-wokalne pt. „Radujmy się... wolna Polska!”, który odbyło się 25.10.2018 roku, w siedzibie ośrodka, w Łomży.

V. Zrealizowano projekt „Tacy sami w kulturze” dofinansowanego ze środków Ministra Kultury i Dziedzictwa Narodowego w ramach programu „Kultura Dostępna”.

W ramach zadania przygotowano i poprowadzono w dniach 7-11.08.2018 warsztaty artystyczne w Centrum Rekreacyjno – Wypoczynkowym Proserwy w Serwach. Koordynowano nabory uczestników, zakwaterowanie, transport, opracowanie programów zajęć, opiekę uczestników i prowadzenie zajęć tanecznych i integracyjnych. W ramach zadania przygotowano i przeprowadzono warsztaty wokalne z panem Jackiem Szymańskim – wybitnym tenorem operowym, zorganizowano integracyjny wyjazd uczestników projektu do Warszawy (zwiedzano Muzeum Powstania Warszawskiego oraz Centrum Nauki „Kopernik”), podsumowaniem zadania był galowy koncert patriotyczny - finał i podsumowanie pracy dzieci, młodzieży, osób dorosłych i niepełnosprawnych taneczno-wokalna opowieść patriotyczna 09.11.2018

VI. Zorganizowano razem z Fundacją Sztuk i Dialogu oraz Muzeum Przyrody w Drozdowie - Festiwal Niepodległa Malowany, 18.11.2018 r. Była to impreza o charakterze edukacyjnym, muzyczno- tanecznym upamiętniająca wydarzenia historyczne, polskie tradycje narodowe.

VII.Zorganizowano Jubileuszowy Konkurs „Giełdę Piosenki Dziecięcej i Młodzieżowej - Scena Młodych Wokalistów w dniach 23-24.12.2018.

O działania kulturalne i edukacyjne dla mieszkańców powiatu i miasta Łomża dba Regionalny Ośrodek Kultury w Łomży. Przy instytucji działają: Zespół Pieśni i Tańca "Łomża", Klub Tańca Towarzyskiego "AKAT, Kwartet Wokalny "Mezzoforte, Klub Plastyków Nieprofesjonalnych, Kapela Ludowa ROK. Kluby, zespoły i grupy artystyczne funkcjonujące przy ROK skupiają łącznie ponad 300 osób. Edukacja plastyczna, muzyczna, wokalna, recytatorska, taneczna to bardzo ważne działania kierowane do młodych i bardzo młodych ludzi. Równie ważną działalnością jest upowszechnianie folkloru, kultury i sztuki ludowej. To działalność, która chroni od zapomnienia, przywraca szacunek i godność początkom naszej kultury, kultury szeroko rozumianej.

REALIZACJA PROGRAMÓW, STRATEGII I PROJEKTÓW PRZEZ POWIATOWY URZĄD PRACY W ŁOMŻY

3.1 Projekty współfinansowane ze środków Europejskiego Funduszu Społecznego w ramach Regionalnego Programu Operacyjnego Województwa Podlaskiego na lata 2014-2020 i Programu Operacyjnego Wiedza Edukacja Rozwój na lata 2014-2020 realizowane w 2018 roku przez Powiatowy Urząd Pracy w Łomży.

Projekt „Dziś bierni-jutro aktywni”(IV)

realizowany w ramach Osi Priorytetowej II Przedsiębiorczość i aktywność zawodowa Działanie 2.1 Zwiększanie zdolności zatrudnieniowej osób pozostających bez zatrudnienia oraz osób poszukujących pracy, przy wykorzystaniu aktywnej polityki rynku pracy oraz wspieranie mobilności zasobów pracy – projekty pozakonkursowe Regionalnego Programu Operacyjnego Województwa Podlaskiego na lata 2014-2020.

Projekt skierowany do osób bezrobotnych w wieku **30 lat i więcej (tj. od dnia 30 urodzin)** pozostających bez pracy zarejestrowanych w powiatowym urzędzie pracy zakwalifikowanych do profilu pomocy I (bezrobotni aktywni) lub profilu pomocy II (tzw. wymagający wsparcia) należących co najmniej do jednej z następujących grup: osoby w wieku 50 lat i więcej, kobiet, osoby z niepełnosprawnościami, osoby długotrwale bezrobotne, osoby o niskich kwalifikacjach.

Cel projektu - zwiększenie zdolności do zatrudnienia osób od 30 roku życia pozostających bez pracy w powiecie łomżyńskim i mieście Łomża.

Głównym rezultatem projektu jest podjęcie zatrudnienia. Zakładany minimalny poziom efektywności zatrudnieniowej dla osób w najtrudniejszej sytuacji, w tym osób w wieku 50 lat i więcej, kobiet, osób z niepełnosprawnościami, osób długotrwale bezrobotne, osób z niskimi kwalifikacjami do poziomu ISCED 3 (ponadgimnazjalnego) wynosi - 42 %

Okres realizacji projektu: 01.01.2018 r. – 31.12.2018 r.

Wartość projektu: 1 513 682,00 zł (słownie: jeden milion pięćset trzysta tysięcy sześćset osiemdziesiąt dwa złote), w tym:

- kwota w części EFS wynosi: 1 286 630,00 zł - kwota w części wkładu krajowego wynosi 227 052,00 zł

Budżet projektu na zaplanowane formy i realizacja na dzień 31.12.2018 r.

Lp.	Formy aktywizacji	Liczba osób	Kwota	Wykonanie na 31.12.2018 r.
1.	Staż	68	481 422,00 zł	478 665,25 zł
2.	Jednorazowe środki na podjęcie działalności gospodarczej	20	400 000,00 zł	400 000,00 zł
3.	Wypożyczenie/doposażenie stanowiska pracy	22	440 000,00 zł	440 000,00 zł
4.	Prace interwencyjne	36	192 260,00 zł	191 250,76 zł
	Ogółem	146	1 513 682,00 zł	1 509 916,01 zł

Projekt „Aktywizacja osób młodych pozostających bez pracy w powiecie łomżyńskim i mieście Łomża (IV)”

realizowany jest w ramach Osi Priorytetowej I Osoby młode na rynku pracy, Działanie 1.1 Wsparcie osób młodych pozostających bez pracy na regionalnym rynku pracy –projekty pozakonkursowe Programu Operacyjnego Wiedza Edukacja Rozwój 2014-2020 współfinansowanego ze środków Europejskiego Funduszu Społecznego.

Projekt skierowany do osób bezrobotnych w wieku **18-29 lat** bez pracy, w tym osoby z niepełnosprawnościami, zarejestrowanych w PUP jako bezrobotne, które nie uczestniczą w kształceniu i szkoleniu (tzw. młodzież NEET), zgodnie z definicją osoby z kategorii NEET przyjętą w Programie Operacyjnym Wiedza Edukacja Rozwój 2014-2020.

Cel projektu - zwiększenie możliwości zatrudnienia osób młodych do 29 roku życia pozostających bez pracy powiecie Łomżyńskim i mieście Łomża.

Głównym rezultatem projektu jest podjęcie zatrudnienia. Przyjęto minimalny poziom efektywności zatrudnieniowej:

- dla osób w najtrudniejszej sytuacji (w tym imigranci, reemigranci, osoby z niepełnosprawnościami, osoby długotrwale bezrobotne, osoby z niskimi kwalifikacjami – **39%**,
- dla pozostałych osób nie należących do ww. grup – **54%**.

Okres realizacji projektu: 01.01.2018 r. – 31.12.2018 r.

Wartość projektu: 2 068 591,00 zł (słownie: dwa miliony sześćdziesiąt osiem tysięcy pięćset dziewięćdziesiąt jeden złotych), w tym:

- kwota w części EFS wynosi: **1 743 408,00 zł** - kwota w części wkładu krajowego wynosi **325 183,00 zł**

Budżet projektu na zaplanowane formy i realizacja na dzień 31.12.2018 r.

Lp.	Formy aktywizacji	Liczba osób	Kwota	Wykonanie na 31.12.2018 r.
1.	Staż	154	1 078 000,00 zł	1 077 496,57 zł
2.	Jednorazowe środki na podjęcie działalności gospodarczej	26	520 000,00 zł	520 000,00 zł
3.	Bon na zasiedlenie	32	240 000,00 zł	240 000,00 zł
4.	Prace interwencyjne	47	230 591,00 zł	225 484,15 zł
	Ogółem	259	2 068 591,00 zł	2 062 980,72 zł

Projekt partnerski PUP w Kolnie (lider), PUP w Łomży (partner) i PUP w Zambrowie (partner) „Dojrzałość w cenie”

Cel projektu - zwiększenie aktywności i mobilności zawodowej oraz zdolności do zatrudnienia osób bezrobotnych **od 30 roku życia** pozostających bez pracy w powiecie łomżyńskim, powiecie kolneńskim, powiecie zambrowskim i mieście Łomża zarejestrowanych w urzędzie pracy (należących do I i II profilu pomocy).

Uczestnikami projektu w PUP w Łomży są osoby bezrobotne **od 30 roku życia** pozostające bez zatrudnienia zarejestrowane w PUP w Łomży zakwalifikowane do I i II profilu (tzw. wymagający wsparcia) należące co najmniej do jednej z poniższych grup:- osoby powyżej 50 roku życia,- kobiety,- osoby niepełnosprawne,- osoby długotrwale bezrobotne, - osoby o niskich kwalifikacjach.

Z ogólnej liczby uczestników/uczestniczek projektu z terenu działania PUP w Łomży:

- co najmniej w 50 % stanowić będą osoby o niskich kwalifikacjach.

- co najmniej w 50 % stanowić będą osoby o długotrwale bezrobotne rozumiane jako osoby pozostające bez zatrudnienia nieprzerwanie ponad 12 miesięcy.

Ponadto z ogólnej liczby wszystkich uczestników projektu:

- co najwyżej 15 % wszystkich uczestników będzie zamieszkiwać na terenie miasta Łomża,

- co najmniej 15 % wszystkich uczestników będzie zamieszkiwać powiat łomżyński.

Okres realizacji projektu: 01.07.2017 r. – 31.12.2018 r.

Grupa docelowa (ogółem): 233 os.: - PI - 39 os. W tym PUP w Łomży:

- staże dla 84 osób na okres 6 miesięcy.- prace interwencyjne dla 39 osób na okres 6 m-cy.

Wartość projektu: 2.106.300,00 zł, w tym wartość dofinansowanie z EFS 1.790.355,00 zł.

PUP w Łomży - 1.106.300,00 zł, PUP w Kolnie - 600.000,00 zł.,PUP w Zambrowie - 400.000,00 zł

PUP w ...	Zadanie	Liczba os.	Cena jedn.	Wkład własny	Łącznie działanie
PUP w Kolnie (lider)	Pośrednictwo pracy	66	1 900,00	-	1 900,00 zł
	Poradnictwo zawodowe	66	1 900,00	-	1 900,00 zł
	Staż	66	Ok. 7 900,00	-	517 939,13 zł
	Koszty pośrednie	-	-	-	78 260,87 zł
Razem	-	66	-	-	600 000,00 zł
PUP w Zambrowie (partner)	Pośrednictwo pracy	44	1 900,00	-	1 900,00 zł
	Poradnictwo zawodowe	44	1 900,00	-	1 900,00 zł
	Staż	44	Ok. 7 900,00	-	344 026,09 zł
	Koszty pośrednie	-	-	-	52 173,91 zł
Razem	-	44	-	-	400 000,00 zł
PUP w Łomży (partner)	Pośrednictwo pracy	123	3 800,00	-	3 670,94
	Poradnictwo zawodowe	123	3 800,00	-	3797,61
	Staż	84	Ok. 7 500,00	-	623 452,52 zł
	Prace interwencyjne	39	Ok. 5 800,00	106 300,00 zł	219 045,43 z
	Koszty pośrednie	-	-	-	143 439,94 zł
Razem	-	123	-	-	1 099 706,44 zł
Ogółem wartość projektu		233	-	106 300,00 zł	2 106 300,00 zł

* w przypadku PUP Łomża wykonanie na dzień 31.12.2018 r.

3. 2 Programy z rezerwy Ministra Rodziny, Pracy i Polityki Społecznej realizowane w 2018 roku przez Powiatowy Urząd Pracy w Łomży.

Program aktywizacji zawodowej bezrobotnych zamieszkujących na wsi i bezrobotnych długotrwale „Staż w ARiMR2018”

Uczestnicy programu: osoby bezrobotne zamieszkujące powiat łomżyński (z wyłączeniem miast: Łomża, Jedwabne i Nowogród) oraz bezrobotne długotrwale, tj. pozostające w rejestrze PUP łącznie przez okres ponad 12 miesięcy w okresie ostatnich dwóch lat, z wyłączeniem okresów odbywania stażu i przygotowania zawodowego dorosłych.

Program „Staż w ARiMR 2018” objął wsparciem w postaci staży 8 osób bezrobotnych.

Okres realizacji programu: 01.05.2018 r. – 31.12.2018 r.

Przyznana kwota ze środków Funduszu Pracy z rezerwy ministra: 62 500,00 zł

Przewidywane efekty:

1. efektywność zatrudnieniowa- 0,00 % (ze względu na konkursową procedurę zatrudnienia,

2. efektywność kosztowa – 0,00 zł/osobę.

Lp.	Formy aktywizacji	Liczba osób	Kwota limitu	Wykonanie na 31.12.2018 r.
1.	Staż	9	62 500,00 zł	59 940,91 zł
	Ogółem	9	62 500,00 zł	59 940,91 zł

Program aktywizacji zawodowej bezrobotnych w wieku 45 lat i powyżej „45+”

Zgodnie z założeniami programu, uczestnikami są osoby bezrobotne, zarejestrowane w PUP w Łomży, które do dnia zastosowania wobec nich usług i instrumentów rynku pracy ukończyły co najmniej 45 rok życia.

Program „45+” – zrealizowane wsparcia dla uczestników, zgodnie z opinią doradcy klienta i ustaloną ścieżką IPD:

Lp.	Formy aktywizacji	Liczba osób	Kwota limitu	Wykonanie na 31.12.2018 r.
1.	Wyposażenie/doposażenie stanowiska pracy	2	40 000,00 zł	40 000,00 zł
2.	Jednorazowe środki na podjęcie działalności gospodarczej	6	120 000,00 zł	120 000,00 zł
3.	Roboty publiczne	29	415 590,00 zł	400 189,25 zł
4.	Staż	5	39 100,00 zł	38 534,20 zł
5.	Prace społecznie użyteczne	5	5 000,00 zł	3 867,48 zł
6.	Prace interwencyjne	14	69 610,00 zł	64 479,36 zł
	Ogółem	61	689 300,00 zł	667 070,29 zł

Razem zaktywizowano 61 osób bezrobotnych.

Okres realizacji programu: 01.05.2018 r. – 31.12.2018 r.

Przyznana kwota ze środków Funduszu Pracy z rezerwy ministra: 689 300 zł

Przewidywane efekty:

1. 81,36 % uczestników po zakończeniu udziału w programie uzyska zatrudnienie na okres co najmniej 3 miesięcy (tj. 48 osób),

2. efektywność kosztowa – nie większa niż 14 360,42 zł/osobę.

Program „Pracuję IV” skierowany do osób bezrobotnych w regionach wysokiego bezrobocia art.49

Zgodnie z założeniami programu, uczestnikami są osoby bezrobotne, ujęte w katalogu wskazanym w art. 49 ust. ustawy z dnia 20 kwietnia 2004 r. o promocji zatrudnienia i instytucjach rynku pracy (t.j.: Dz. U. z 2017 r., poz. 1065 ze zm.), t.j.: - do 30 roku życia, - bezrobotne długotrwale, - powyżej 50 roku życia, - korzystające ze świadczeń pomocy społecznej,

- posiadające co najmniej jedno dziecko do 6 roku życia lub co najmniej jedno dziecko niepełnosprawne do 18 roku życia, - niepełnosprawne,

- poszukujący pracy niepozostający w zatrudnieniu lub niewykonujący innej pracy zarobkowej opiekunowie osoby niepełnosprawnej, z wyłączeniem opiekunów osoby niepełnosprawnej pobierających świadczenie pielęgnacyjne lub specjalny zasiłek opiekuńczy na podstawie przepisów o świadczeniach rodzinnych, lub zasiłek dla opiekuna na podstawie przepisów o ustaleniu i wypłacie zasiłków dla opiekunów.

Program „Pracuję IV” 2018 r.- zrealizowane wsparcia dla uczestników, zgodnie z opinią doradcy klienta i ustaloną ścieżką IPD:

Lp.	Formy aktywizacji	Liczba osób	Kwota limitu	Wykonanie na 31.12.2018 r.
1.	Wyposażenie/doposażenie stanowiska pracy	6	120 000,00 zł	120 000,00 zł
2.	Jednorazowe środki na podjęcie działalności gospodarczej	7	140 000,00 zł	140 000,00 zł
3.	Roboty publiczne	26	295 440,00 zł	273 432,69 zł
4.	Staż	14	71 160,00 zł	71 136,52 zł
5.	Prace społecznie użyteczne	11	10 000,00 zł	8 551,32 zł
6.	Prace interwencyjne	12	50 550,00 zł	48 380,33 zł
7.	Bon na zasiedlenie	15	112 500,00 zł	112 500,00 zł
8.	Szkolenia	3	13 050,00 zł	11 967,52 zł
	Ogółem	94	812 700,00 zł	785 968,38 zł

Okres realizacji programu: 26.06.2018 r. – 31.12.2018 r.,

Przyznana kwota ze środków Funduszu Pracy z rezerwy ministra: 812 700 zł

Przewidywane efekty:

1. efektywność zatrudnieniowa – 81,72 %, czyli 76 osób w trakcie lub w okresie 3 miesięcy od zakończenia udziału w danej formie aktywizacji podejmie pracę i będzie ją wykonywało przez co najmniej 30 dni,
2. efektywność kosztowa – nie większa, niż 10 693,42 zł / osobę.

Program „Kierunek-praca II” skierowany do osób bezrobotnych zamieszkujących na wsi

Zgodnie z założeniami programu, uczestnikami są osoby bezrobotne, zamieszkujące powiat łomżyński (z wyłączeniem miast: Łomża, Jedwabne i Nowogród).

Program „Kierunek – praca II” 2018 r.- zrealizowane wsparcia dla uczestników, zgodnie z opinią doradcy klienta i ustaloną ścieżką IPD:

Lp.	Formy aktywizacji	Liczba osób	Kwota limitu	Wykonanie na 31.12.2018 r.
1.	Wypożyczenie/doposażenie stanowiska pracy	2	40 000,00 zł	40 000,00 zł
2.	Jednorazowe środki na podjęcie działalności gospodarczej	4	80 000,00 zł	80 000,00 zł
3.	Roboty publiczne	24	292 380,00 zł	283 055,31 zł
4.	Staż	12	70 020,00 zł	69 132,79 zł
5.	Prace społecznie użyteczne	12	10 000,00 zł	9 711,00 zł
6.	Prace interwencyjne	8	37 000,00 zł	33 331,71 zł
7.	Bon na zasiedlenie	11	82 500,00 zł	82 500,00 zł
8.	Szkolenia	3	8 700,00 zł	5 912,80 zł
	Ogółem	76	620 600,00 zł	603 643,61 zł

Razem zaktywizowano 76 osób bezrobotnych.

Okres realizacji programu: 26.06.2018 r. – 31.12.2018 r.

Przyznana kwota ze środków Funduszu Pracy z rezerwy ministra: 620 600 zł

Przewidywane efekty:

1. efektywność zatrudnieniowa – 78,57 %, czyli 55 osoby w trakcie lub w okresie 3 miesięcy od zakończenia udziału w danej formie aktywizacji podejmie pracę i będzie ją wykonywało przez co najmniej 30 dni,
2. efektywność kosztowa – nie większa, niż 11 283,64 zł / osobę.

Program aktywizacji zawodowej bezrobotnych w wieku 45 lat i powyżej „45+ II”

Zgodnie z założeniami programu, uczestnikami są osoby bezrobotne, zarejestrowane w PUP w Łomży, które do dnia zastosowania wobec nich usług i instrumentów rynku pracy ukończyły co najmniej 45 rok życia.

Program „45+II” – zrealizowano wsparcia dla uczestników, zgodnie z opinią doradcy klienta i ustaloną ścieżką IPD:

Lp.	Formy aktywizacji	Liczba osób	Kwota limitu	Wykonanie na 31.12.2018 r.
1.	Wypożyczenie/doposażenie stanowiska pracy	10	200 000,00 zł	200 000,00 zł
2.	Jednorazowe środki na podjęcie działalności gospodarczej	3	80 000,00 zł	60 000,00 zł
3.	Roboty publiczne	24	169 710,00 zł	162 156,58 zł
4.	Staż	8	22 100,00zł	22 042,27 zł
5.	Prace społecznie użyteczne	5	2 760,00 zł	2 330,64 zł
6.	Prace interwencyjne	11	24 830,00 zł	18 131,78 zł
	Ogółem	61	499 400,00 zł	464 661,27zł

Okres realizacji programu: 07.09.2018 r. – 31.01.2019 r.

Przyznana kwota ze środków Funduszu Pracy z rezerwy ministra: 499 400 zł

Przewidywane efekty: efektywność zatrudnieniowa – 79,36 %, czyli 50 osób w trakcie lub w okresie 3 miesięcy od zakończenia udziału w danej formie aktywizacji podejmie pracę i będzie ją wykonywało przez co najmniej 30 dni, efektywność kosztowa – nie większa, niż 10 430,00 zł / osobę.

Program „Pracuję V” skierowany do osób bezrobotnych w regionach wysokiego bezrobocia art.49

Zgodnie z założeniami programu, uczestnikami są osoby bezrobotne, ujęte w katalogu wskazanym w art. 49 ust. ustawy z dnia 20 kwietnia 2004 r. o promocji zatrudnienia i instytucjach rynku pracy (t.j.: Dz. U. z 2018 r., poz. 1265 ze zm.), t.j.: - do 30 roku życia, - bezrobotne długotrwale, - powyżej 50 roku życia, - korzystające ze świadczeń pomocy społecznej, - posiadające co najmniej jedno dziecko do 6 roku życia lub co najmniej jedno dziecko niepełnosprawne do 18 roku życia, - niepełnosprawne, - poszukujący pracy niepozostający w zatrudnieniu lub niewykonyjący innej pracy zarobkowej opiekunowie osoby niepełnosprawnej, z wyłączeniem opiekunów osoby niepełnosprawnej pobierających świadczenie pielęgnacyjne lub specjalny zasiłek opiekuńczy na podstawie przepisów o świadczeniach rodzinnych, lub zasiłek dla opiekuna na podstawie przepisów o ustaleniu i wypłacie zasiłków dla opiekunów.

Program „Pracuję V” 2018 r.- zrealizowano wsparcia dla uczestników, zgodnie z opinią doradcy klienta i ustaloną ścieżką IPD:

Lp.	Formy aktywizacji	Liczba osób	Kwota limitu	Wykonanie na 31.12.2018 r.
1.	Wypożyczenie/doposażenie stanowiska pracy	11	220 000,00 zł	220 000,00 zł
2.	Jednorazowe środki na podjęcie działalności gospodarczej	11	220 000,00 zł	220 000,00 zł

3.	Roboty publiczne	35	246 600,00 zł	232 997,25 zł
4.	Staż	28	79 800,00 zł	79 500,63 zł
5.	Prace społecznie użyteczne	5	2 770,00 zł	2 330,64 zł
6.	Prace interwencyjne	15	29 130,00 zł	26 715,91 zł
7.	Bon na zasiedlenie	24	180 000,00 zł	180 000,00 zł
8.	Szkolenia	6	17 400,00 zł	16 421,12 zł
	Ogółem	135	995 700,00 zł	977 965,55 zł

Okres realizacji programu: 07.09.2018 r. – 31.01.2019 r.,

Przyznana kwota ze środków Funduszu Pracy z rezerwy ministra: 995 700 zł

Przewidywane efekty:

1. efektywność zatrudnieniowa – 82,83 %, czyli 111 osoby w trakcie lub w okresie 3 miesięcy od zakończenia udziału w danej formie aktywizacji podejmie pracę i będzie ją wykonywało przez co najmniej 30 dni,
2. efektywność kosztowa – nie większa, niż 9 410,63 zł / osobę.

Razem środki pozyskane z rezerwy Ministra Rodziny, Pracy i Polityki Społecznej w 2018 roku 3 680 200,00 zł. Zaktywizowano z pozyskanych środków 436 osób bezrobotnych.

REALIZACJA PROGRAMÓW, STRATEGII I PROJEKTÓW PRZEZ POWIATOWE CENTRUM POMOCY RODZINIE

Ewaluacja „Powiatowej Strategii Rozwiązywania Problemów Społecznych w Powiecie Łomżyńskim na lata 2016 - 2022,,

Jednym z podstawowych narzędzi realizacji lokalnej polityki społecznej jest strategia rozwiązywania problemów społecznych. Obowiązek opracowania i realizacji strategii na szczeblu powiatowym wynika z art. 19 pkt 1 ustawy z dnia 12 marca 2004 roku o pomocy społecznej, na mocy którego do zadań własnych powiatu należy „opracowanie i realizacja powiatowej strategii rozwiązywania problemów społecznych, ze szczególnym uwzględnieniem programów pomocy społecznej, wspierania osób niepełnosprawnych i innych, których celem jest integracja osób i rodzin z grup szczególnego ryzyka - po konsultacji z właściwymi terytorialnie gminami”.

Aktualnie obowiązująca „Powiatowa Strategia Rozwiązywania Problemów Społecznych w Powiecie Łomżyńskim na lata 2016 - 2022,, została opracowana przez specjalnie powołany do tego celu zespół specjalistów w 2016 roku i została przyjęta do realizacji Uchwałą Nr XXI/113/2016 Rady Powiatu Łomżyńskiego z dnia 21 grudnia 2016 roku.

Powiatowa strategia rozwiązywania problemów społecznych jest dokumentem określającym priorytety w przyszłych działaniach powiatu w zakresie polityki społecznej. Ma ona również pomóc w umocowaniu prawnym konkretnych działań, ma być istotnym ogniwem w hierarchii dokumentów strategicznych zachowując w stosunku do nich pełną kompatybilność i komplementarność.

Strategia rozwiązywania problemów społecznych jest dokumentem określającym cele i działania do roku 2022 w zakresie problematyki społecznej, wymagającym okresowej aktualizacji do zmian zachodzących w otoczeniu, jak i w samym społeczeństwie. Przygotowanie projektu dokumentu i jego przyjęcie przez Radę Powiatu zakończył pierwszy etap planowania. Długookresowy charakter planowania strategicznego w zakresie problematyki społecznej wymaga stałego śledzenia zmian prawnych, gospodarczych, politycznych, społecznych i ich uwzględniania w strategii.

Strategia rozwiązywania problemów społecznych wymaga okresowej aktualizacji. Aktualizacja ta zostanie przeprowadzona przez Powiatowe Centrum Pomocy Rodzinie w Łomży z udziałem podmiotów biorących udział w opracowaniu niniejszej strategii.

Monitoring i ewaluacja strategii

Monitoring służyć ma ocenie śledzenia realizacji strategii w aspekcie osiągnięcia założonych celów w przyjętych ramach czasowych. Objęte nim zostaną podstawowe obszary życia społecznego powiatu. Monitoring strategii jest obserwacją realizacji celów i umożliwia: identyfikację aktualnych problemów, obserwację zaawansowania realizacji założonych celów i ocenę zaangażowania jednostek odpowiedzialnych za ich realizację.

W celu opracowania ewaluacji śródkresowej strategii i monitoringu założonych w niej celów na dzień 31 grudnia 2018 r., Powiatowe Centrum Pomocy Rodzinie w Łomży zwróciło się z prośbą o informacje do następujących podmiotów uczestniczących w jej realizacji:

- Ośrodek Pomocy Społecznej Gminy Łomża, Ośrodek Pomocy Społecznej w Piątnicy, Ośrodek Pomocy Społecznej w Jedwabnem, Ośrodek Pomocy Społecznej w Przytułach,
- Ośrodek Pomocy Społecznej w Wiźnie, Ośrodek Pomocy Społecznej w Śniadowie, Ośrodek Pomocy Społecznej w Miastkowie, Ośrodek Pomocy Społecznej w Nowogrodzie,
- Ośrodek Pomocy Społecznej w Zbójnej, Powiatowy Urząd Pracy w Łomży, Polski Komitet Pomocy Społecznej – Zarząd Okręgowy w Łomży,
- Komenda Miejsca Policji w Łomży, Warsztat Terapii Zajęciowej w Marianowie, Środowiskowy Dom Samopomocy w Kownatach,
- Poradnia Psychologiczno – Pedagogiczna Nr 1 w Łomży, Starostwo Powiatowe w Łomży – Wydział Rozwoju Społeczno-Gospodarczego i Promocji,
- Zespoły Interdyscyplinarne funkcjonujące na terenie powiatu łomżyńskiego.

Problem/ Cel strategiczny	Cele	Kierunki działań	Podmioty realizujące	Wskaźniki
Niepełnosprawność	I. Ograniczenie skutków niepełnosprawności	1. Prowadzenie pracy socjalnej z osobami niepełnosprawnymi	PCPR, OPS, DPS, ŚDS	Liczba osób niepełnosprawnych objętych pracą socjalną – 486 osób
Wzrost kompetencji społecznych i zawodowych osób niepełnosprawnych	oraz aktywizacja społeczna i zawodowa osób niepełnosprawnych	2. Zwiększanie udziału osób niepełnosprawnych w sporcie, kulturze, rekreacji i turystyce.	PCPR, NGO, (w ramach aktualizacji proponujemy dodać: Powiat łomżyński, WTZ, ŚDS, DPS)	Liczba osób niepełnosprawnych uczestniczących w sporcie, kulturze rekreacji i turystyce – 185 osób
		3. Likwidowanie barier architektonicznych, technicznych i w komunikowaniu się w miejscu zamieszkania osób niepełnosprawnych oraz w obiektach użyteczności publicznej	PCPR	Liczba zlikwidowanych barier architektonicznych, technicznych i w komunikowaniu się - 26 zlikwidowanych barier
		4. Zwiększenie dostępu osób niepełnosprawnych do różnorodnych form poradnictwa specjalistycznego, w tym psychologicznego i prawnego	PCPR, (w ramach aktualizacji proponujemy dodać: Poradnię Psychologiczną – Pedagogiczną, Powiat łomżyński)	Liczba osób niepełnosprawnych objętych poradnictwem specjalistycznym - 111 osób (Proponujemy dodać w ramach aktualizacji: Specjalistyczna pomoc w postaci różnego rodzaju terapii – 25 osób)
		5. Rozwijanie oferty funkcjonującego w powiecie Warsztatu Terapii Zajęciowej i Środowiskowego Domu Samopomocy	Powiat łomżyński, ŚDS, WTZ	Liczba osób objętych pomocą w ramach Warsztatów Terapii Zajęciowej – 42 osoby Liczba osób objętych pomocą w ramach Środowiskowego Domu Samopomocy - 67 osób
		6. Zwiększanie dostępu osób niepełnosprawnych do informacji o prawach i uprawnieniach	PCPR, NGO (w ramach aktualizacji proponujemy dodać: Powiat łomżyński, WTZ, ŚDS, DPS)	Liczba osób objętych wsparciem informacyjnym – 404 os. (Proponujemy dodać w ramach aktualizacji: Liczba punktów nieodpłatnej pomocy prawnej – 2)

		7. Podejmowanie współpracy z organizacjami pozarządowymi działającymi na rzecz osób niepełnosprawnych	PCPR, NGO (w ramach aktualizacji proponujemy dodać: Powiat łomżyński, WTZ, ŚDS, DPS)	Liczba przedsięwzięć realizowanych przy współpracy z organizacjami pozarządowymi - 4
		8. Wyrównywanie szans życiowych osób niepełnosprawnych: poprzez zwiększenie dostępu do edukacji, pracy, usług i świadczeń, rozbudzenie społecznej świadomości, wspieranie i kreowanie właściwych postaw społecznych wobec niepełnosprawności;	PCPR (w ramach aktualizacji proponujemy dodać Poradnia Psychologiczno - Pedagogiczna oraz PUP , Powiat łomżyński, ŚDS, NGO)	Liczba osób, którym udzielono wsparcia poprzez zwiększenie dostępu do edukacji – 471 osób (Proponujemy dodać w ramach aktualizacji: Liczba osób, którym udzielono wsparcia poprzez podniesienie kwalifikacji, zwiększenie dostępu do pracy – 17. Liczba inicjatyw społecznych mających na celu rozbudzenie społecznej świadomości, wspieranie i kreowanie właściwych postaw społecznych wobec niepełnosprawności – 2. Liczba osób objętych wsparciem szkoleniowym – 19.
		9. Uruchomienie wypożyczalni sprzętu ortopedycznego i rehabilitacyjnego.	NGO	Liczba wypożyczalni sprzętu ortopedycznego i rehabilitacyjnego – 0.
		10. Stworzenie możliwości uczenia się i rozwoju każdego dziecka niepełnosprawnego w integracyjnej grupie przedszkolnej i klasie szkolnej (wczesna integracja).	(w ramach aktualizacji proponujemy dodać: Poradnia psychologiczno – pedagogiczna, Powiat łomżyński	Liczba dzieci niepełnosprawnych którym umożliwiono rozwój poprzez możliwość uczenia się w integracyjnej grupie przedszkolnej i klasie szkolnej - 154
		11. Opracowanie i rozpowszechnianie informacji o prawach i uprawnieniach osób niepełnosprawnych	PCPR, NGO, (w ramach aktualizacji proponujemy dodać Powiat łomżyński, PCPR, DPS, ŚDS)	Liczba opracowanych materiałów informacyjnych - 19

		12.Promowanie programów lokalnych z zakresu rozwiązywania problemów związanych z niepełnosprawnością.	Powiat łomżyński, PCPR, NGO	Liczba promowanych programów - 5
		13.Prowadzenie działań edukacyjnych wśród uczniów oraz rodziców i opiekunów uczniów pełnosprawnych w zakresie rozumienia potrzeb osób niepełnosprawnych i przestrzegania ich praw	Poradnia Psychologiczno – Pedagogiczna (w ramach aktualizacji proponujemy dodać: Powiat łomżyński PCPR, WTZ)	Liczba osób objętych działaniami edukacyjnymi - 418
		14.Organizowanie procesu kształcenia uczniom niepełnosprawnym dostosowanego do indywidualnych możliwości	Poradnia Psychologiczno – Pedagogiczna (w ramach aktualizacji proponujemy dodać: Powiat łomżyński)	Ilość wydanych orzeczeń o potrzebie kształcenia specjalnego -150
		15.Promocja nowoczesnych technologii umożliwiających kształcenie zawodowe osób niepełnosprawnych	PCPR, (w ramach aktualizacji proponujemy dodać PUP, NGO)	Liczba inicjatyw podejmowanych w celu promocji nowoczesnych technologii umożliwiających kształcenie zawodowe osób niepełnosprawnych - 2
		16.Finansowanie tworzenia stanowisk pracy dla osób niepełnosprawnych ze środków PFRON.	PUP	Liczba stanowisk pracy utworzonych dla osób niepełnosprawnych - 2
		17.Organizowanie kursów kwalifikacyjnych dla osób niepełnosprawnych.	PUP	Liczba kursów dla osób niepełnosprawnych -2
		18.Udzielanie pożyczek bezzwrotnych na założenie działalności dla osób niepełnosprawnych, w tym ze środków PFRON.	PUP, Powiat łomżyński	Liczba osób, które otrzymały wsparcie na założenie działalności gospodarczej - 2

		19. Gromadzenie i aktualizacja danych o instytucjach i organizacjach pozarządowych zajmujących się wspieraniem osób niepełnosprawnych.	Powiat Łomżyński	Liczba rejestrów - 1
		20. Wykorzystywanie środków z programów celowych PFRON	PCPR (w ramach aktualizacji proponujemy dodać Powiat Łomżyński	Wysokość wykorzystanych środków w ramach programów celowych PFRON – 434 666 zł
		21. Stworzenie możliwości pracy dla osób niepełnosprawnych w każdej gminie Powiatu Łomżyńskiego, zwalczanie dyskryminacji osób niepełnosprawnych na rynku pracy	PUP (w ramach aktualizacji proponujemy dodać OPS)	Liczba utworzonych miejsc pracy – 2 (w ramach aktualizacji proponujemy dodać : liczba utworzonych CIS – 2)
		22. Zwiększenie dostępności korzystania z rehabilitacji i opieki zdrowotnej przez osoby niepełnosprawne na terenie powiatu	Powiat Łomżyński (w ramach aktualizacji proponujemy dodać NGO, DPS, ŚDS)	Liczba miejsc dostosowanych do potrzeb osób niepełnosprawnych -1
		23. Zorganizowanie systemu działań wspierających dla osób niepełnosprawnych i ich rodzin.	PCPR, OPS (w ramach aktualizacji proponujemy dodać NGO, DPS, ŚDS, WTZ)	Liczba instytucji działających na rzecz wspierania osób niepełnosprawnych – 16 (w ramach aktualizacji proponujemy dodać : Liczba Dziennych Domów Senior Wigor - 2)
		24. Wspieranie tworzenia grup zadaniowych i samopomocowych w środowiskach lokalnych mających na celu opiekę nad ludźmi starszymi, samotnymi i niepełnosprawnymi	PCPR (w ramach aktualizacji proponujemy dodać NGO, DPS, ŚDS, WTZ)	Liczba utworzonych grup samopomocowych – 0
		25. Wspieranie organizacji pozarządowych działających na rzecz osób niepełnosprawnych.	Powiat Łomżyński, PCPR	Liczba wspartych organizacji - 14

		26.Organizowanie i udział w imprezach integracyjnych	PCPR, Powiat Łomżyński (w ramach aktualizacji proponujemy dodać NGO, DPS, ŚDS, WTZ)	Liczba imprez integracyjnych – 9 (w ramach aktualizacji proponujemy dodać : Liczba osób biorących udział w imprezach integracyjnych - 148
		27.Stworzenie możliwości aktywnego udziału osób niepełnosprawnych w życiu lokalnej społeczności.	Powiat Łomżyński, PCPR (w ramach aktualizacji proponujemy dodać NGO, DPS, ŚDS, WTZ)	Liczba inicjatyw - 3
		28.Promowanie zdrowego trybu życia i informowanie o zagrożeniach powodujących powstanie niepełnosprawności.	PCPR, Policja (w ramach aktualizacji proponujemy dodać NGO, DPS, ŚDS, WTZ Poradnia Psychologiczno – Pedagogiczna)	Liczba inicjatyw – 18 (w ramach aktualizacji proponujemy dodać : Liczba osób które wzięły udział w szkoleniach, konferencjach itp.- 1325 osób)
		29.Ograniczenie zjawiska wykluczenia zawodowego; przygotowanie osób zagrożonych wykluczeniem zawodowym oraz osób niepełnosprawnych do wejścia na rynek pracy oraz otrzymania zatrudnienia	PCPR, PUP, Powiat Łomżyński (w ramach aktualizacji proponujemy dodać NGO, DPS, ŚDS, WTZ, Poradnia Psychologiczno – Pedagogiczna)	Liczba przeszkolonych osób niepełnosprawnych - 17 Liczba osób niepełnosprawnych które skorzystały z konsultacji z doradcą zawodowym – 27 (w ramach aktualizacji proponujemy dodać : Liczba osób które odbyły praktyki zawodowe – 12 Liczba osób z którymi przeprowadzono badanie zainteresowań zawodowych – 25 Liczba projektów których celem jest podnoszenie kompetencji zawodowych - 3)
		30.Zwiększenie dostępności do wykwalifikowanych pośredników pracy i doradców zawodowych. Upowszechnienie metod i narzędzi	PUP	Liczby osób niepełnosprawnych które skorzystały z konsultacji z doradcą zawodowym – 27

		informacji i poradnictwa zawodowego dla osób niepełnosprawnych.		Liczba osób niepełnosprawnych które skorzystał z konsultacji z pośrednikiem pracy - 12
<p>Problemy starości</p> <p>Cel strategiczny: <u>Poprawa jakości życia osób starszych.</u></p>	I. Usprawnianie osób starszych i zapewnienie im właściwej opieki.	1. Prowadzenie pracy socjalnej z osobami starszymi.	PCPR, OPS,DPS	Liczba osób, które korzystają z pomocy pracownika socjalnego. - 421
		2. Udzielenie przez Ośrodki Pomocy Społecznej pomocy finansowej.	OPS	Kwota wypłaconych świadczeń – 674 870 zł
		3. Rozwijanie środowiskowych form wsparcia osób starszych w tym poprawienie dostępności i jakości usług, zaspokajanie potrzeb kulturalno-społecznych, rekreacyjnych i edukacyjnych m.in. poprzez organizowanie spotkań integracyjnych, tworzenie klubów seniora, propagowanie Uniwersytetu III Wieku oraz innych form kształcenia i samokształcenia.	PCPR, OPS, NGO, DPS,	Liczba spotkań integracyjnych, liczba klubów seniora, liczba osób korzystających z zajęć Uniwersytetu III Wieku. - 6
		4. Podnoszenie jakości usług Domów Pomocy Społecznej.	DPS, PCPR (w ramach aktualizacji proponujemy dodać NGO)	Liczba nowo utworzonych miejsc w DPS – 0 (w ramach aktualizacji proponujemy dodać : Liczba miejsc w DPS prowadzonych przez powiat – 106)
		5. Inicjowanie i wspieranie programów na rzecz wyrównywania szans osób starszych w środowisku lokalnym.	PCPR, OPS, NGO	Liczba zainicjowanych programów. -2 (w ramach aktualizacji proponujemy dodać : Liczba działających na terenie powiatu placówek pobytu dziennego dla seniorów -2)
		6. Podejmowanie współpracy z organizacjami pozarządowymi działającymi na rzecz osób starszych oraz kościołem.	PCPR, NGO, kościół (w ramach aktualizacji proponujemy dodać Powiat łomżyński)	Liczba podjętych działań - 7
		7. Pozyskiwanie wolontariuszy mogących wspierać osoby starsze w codziennym życiu.	PCPR, OPS, NGO, DPS	Liczba wolontariuszy, z którymi podpisano umowy o wolontariat. - 0

		8. Zwiększenie dostępu osób do informacji o możliwych formach wsparcia oraz do poradnictwa specjalistycznego (prawnego, psychologicznego)	PCPR, OPS, NGO, DPS <i>(w ramach aktualizacji proponujemy dodać WTZ)</i>	Liczba osób, które korzystają z poradnictwa - 466 osób
<p>Wspieranie rodziny.</p> <p>Cel strategiczny: <u>Zorganizowanie efektywnego systemu pieczy zastępczej.</u></p>	I. Rozwój rodzinnych form pieczy zastępczej	1. Stopniowe odchodzenie od instytucjonalnych form pieczy zastępczej (rozwój w powiecie alternatywnych form pieczy zastępczej: zwiększenie liczby rodzin zastępczych zawodowych, rodzin zastępczych zawodowych specjalistycznych, rodzin zastępczych zawodowych pełniących funkcję pogotowia rodzinnego – zgodnie z limitem rodzin zastępczych zawodowych określonym w Powiatowym Programie Rozwoju Pieczy Zastępczej.	PCPR	Liczba zawodowych rodzin zastępczych i rodzinnych domów dziecka - 5
		2. Tworzenie grup samopomocowych	PCPR <i>(w ramach aktualizacji proponujemy dodać CPZ)</i>	Liczba utworzonych grup wsparcia - 2
		3. Prowadzenie kampanii informacyjnej w celu promocji rodzinnych form pieczy zastępczej.	PCPR, NGO	Liczba zrealizowanych działań promocyjnych dotyczących rodzicielstwa zastępczego - 4
		4. Organizowanie szkoleń dla kandydatów do pełnienia funkcji rodziny zastępczej lub prowadzenia rodzinnego domu dziecka.	PCPR	Liczba przeprowadzonych szkoleń - 2

		5. Kwalifikowanie osób kandydujących do pełnienia funkcji rodziny zastępczej lub prowadzenia rodzinnego domu dziecka.	PCPR	Liczba osób zakwalifikowanych do pełnienia funkcji rodziny zastępczej - 6
		6. Opracowywanie i realizacja programów dotyczących pieczy zastępczej.	PCPR	Liczba programów dotyczących pieczy zastępczej. - 1
	II. Wsparcie istniejących form rodzinnej pieczy zastępczej w powiecie łomżyńskim.	1. Obejmowanie rodzin zastępczych oraz osób tworzących rodzinny dom dziecka opieką koordynatorów rodzinnej pieczy zastępczej – zgodnie z wymogami ustawy o wspieraniu rodziny i systemie pieczy zastępczej.	PCPR	Liczba koordynatorów rodzinnej pieczy zastępczej - 5
		2. Dokonywanie oceny sytuacji dzieci umieszczonych w rodzinnych formach pieczy zastępczej, opracowywanie planów pomocy dzieciom umieszczonym w rodzinnych formach pieczy zastępczej oraz dokonywanie ocen rodzin zastępczych lub prowadzących rodzinny dom dziecka.	PCPR	Liczba ocen sytuacji dzieci i planów pomocy dzieciom - 54 Liczba ocen rodzin zastępczych i prowadzących rodzinny dom dziecka. - 24
		3. Organizowanie szkoleń dla osób pełniących funkcję rodzin zastępczych lub prowadzących rodzinny dom dziecka.	PCPR	Liczba przeprowadzonych szkoleń dla osób pełniących zadania rodzinnej pieczy zastępczej. - 3
		4. Zapewnianie pomocy i wsparcia osobom sprawującym rodzinną pieczę zastępczą, w szczególności w ramach grup wsparcia oraz rodzin pomocowych.	PCPR	Liczba rodzin zastępczych biorących udział w grupach wsparcia oraz korzystających z rodzin pomocowych. - 16

		5. Organizowanie dla osób prowadzących rodzinne formy pieczy zastępczej pomocy wolontariuszy.	PCPR	Liczba wolontariuszy zaangażowanych w pomoc osobom prowadzącym rodzinne formy pieczy zastępczej. - 0
		6. Zapewnianie rodzinom zastępczym i prowadzącym rodzinne domy dziecka poradnictwa i terapii mających na celu zachowanie i wzmocnienie ich kompetencji oraz zapewnienie im pomocy prawnej.	PCPR (w ramach aktualizacji proponujemy dodać Poradnia Psychologiczno - Pedagogiczna)	Liczba rodzin zastępczych korzystających ze specjalistycznego wsparcia. - 5 (w ramach aktualizacji proponujemy dodać : Liczba osób z rodzin zastępczych korzystających z porad psychologiczno – pedagogicznych - 29
		7. Współpraca z innymi instytucjami zaangażowanymi w problematykę pieczy zastępczej, w szczególności współpraca z gminami (asystentami rodziny) dotycząca ustalania dalszej zasadności pobytu dzieci w pieczy zastępczej.	PCPR, OPS (w ramach aktualizacji proponujemy dodać Poradnia Psychologiczno - Pedagogiczna)	Liczba spotkań zespołów oceniających sytuację dziecka przebywającego w pieczy zastępczej - 58
		8. Zgłaszanie do ośrodków adopcyjnych informacji o dzieciach z uregulowaną sytuacją prawną.	PCPR	Liczba dzieci zgłoszonych do ośrodków adopcyjnych. - 0
		9. Tworzenie grup wsparcia.	PCPR	Wykaz grup wsparcia, - 1 liczba uczestników - 24
	III. Zapewnienie pomocy dla osób usamodzielnianych opuszczających rodzinne i instytucjonalne formy pieczy zastępczej jak i inne instytucje (schronisko dla nieletnich, zakłady poprawcze, specjalne ośrodki szkolno-wychowawcze,	1. Udzielanie pomocy na kontynuowanie nauki, pomocy na usamodzielnienie oraz pomocy na zagospodarowanie.	PCPR	Liczba usamodzielnianych wychowanków otrzymujących poszczególne formy pomocy - 22
		2. Pomoc w poszukiwaniu mieszkania oraz zatrudnienia.	PCPR	Liczba osób korzystających z pomocy - 2
		3. Tworzenie i prowadzenie mieszkań chronionych dla usamodzielnianych wychowanków.	PCPR	Liczba osób korzystających z mieszkań chronionych - 0

	specjalne ośrodki wychowawcze, młodzieżowe ośrodki socjoterapii, młodzieżowe ośrodki wychowawcze, domy pomocy społecznej)	4.	Współpraca pomiędzy instytucjami dotycząca zwiększenia oferty pomocowej dla usamodzielnianych wychowanków.	PCPR, OPS, NGO, Placówki Opiekuńczo - Wychowawcze	Liczba podjętych inicjatyw - 2
		5.	Zapewnienie pomocy prawnej oraz pomocy psychologicznej usamodzielnianym wychowankom.	PCPR	Liczba wychowanków korzystających z tych form pomocy - 4
<p>Alkoholizm i przemoc domowa.</p> <p>Cel strategiczny:</p> <p><u>Skuteczne przeciwdziałanie przemocy domowej.</u></p>	I. Zwiększenie dostępności i skuteczności profesjonalnej pomocy dla ofiar przemocy domowej.	1.	Rozpoznanie rozmiarów przemocy w rodzinie w Powiecie Łomżyńskim za pomocą systematycznego diagnozowania tego zjawiska.	PCPR, OPS (zespoły interdyscyplinarne), Policja	Liczba zastosowanych procedur „Niebieska karta” – 307 Liczba interwencji policyjnych domowych – 257
		2.	Podniesienie wrażliwości społeczności lokalnej na zjawisko przemocy w rodzinie za pomocą działań edukacyjnych i informacyjnych.	PCPR, Poradnie Psychologiczne – Pedagogiczne, szkoły i placówki oświatowe, OPS (zespoły interdyscyplinarne), NGO, ZOZ	Liczba akcji informacyjno – edukacyjnych – 46 (w ramach aktualizacji proponujemy dodać : Liczba osób uczestniczących w podejmowanych działaniach - 269)
		3.	Stworzenie organizacyjnych i kadrowych warunków do udzielania profesjonalnej pomocy ofiarom przemocy w rodzinie oraz rozwój niezbędnej infrastruktury.	PCPR, OPS Policja	Liczba przeprowadzonych szkoleń, - 2 liczba pracowników objętych poradnictwem superwizorów: - 3
	II. Ochrona ofiar przemocy domowej.	1.	Zapobieganie kontaktowaniu się sprawców przemocy z osobami pokrzywdzonymi.	PCPR, OPS (zespoły interdyscyplinarne) Policja	Liczba sprawców przemocy wobec których zastosowano odpowiednie środki – 32
		2.	Powstrzymanie sprawców od stosowania przemocy wskutek oddziaływań korekcyjno – edukacyjnych.	PCPR	Liczba sprawców objętych działaniami korekcyjno – edukacyjnymi - 45

		3. Kompleksowa pomoc (psychologiczna, socjalna, prawna) ofiarom przemocy w rodzinie w przezwyciężaniu sytuacji kryzysowej oraz w przerwaniu cyklu przemocy.	PCPR, OPS (zespoły interdyscyplinarne)	Liczba udzielonych specjalistycznych porad. - 312
Cel strategiczny: Stworzenie warunków do aktywizacji społecznej i zawodowej osób zagrożonych wykluczeniem społecznym.	Zapewnienie dostępności różnych form aktywizacji społecznej i zawodowej osób zagrożonych wykluczeniem społecznym	1. Opracowywanie i realizacja projektów z zakresu aktywnej integracji 2. Opracowywanie i realizacja powiatowego programu promocji zatrudnienia oraz aktywizacji lokalnego rynku pracy 3. Udział w zlecaniu aktywizacji długotrwale bezrobotnych zewnętrznej instytucji tzw. agencji zatrudnienia	PCPR, Urząd Pracy w Łomży	Liczba opracowanych projektów z zakresu aktywnej integracji: 2 Liczba uczestników: 20
Cel strategiczny: Partnerstwo służb społecznych.	I. Wzrost kompetencji i kwalifikacji kadry pomocy społecznej.	1. Organizacja szkoleń w celu ustawicznego podnoszenia kwalifikacji i zdobywania nowych umiejętności pracowników jednostek organizacyjnych pomocy społecznej w powiecie.	PCPR	Liczba zorganizowanych szkoleń: - 3 Liczba uczestników szkoleń: - 27
		2. Integracja kadr pomocy społecznej w celu przeciwdziałania wypaleniu zawodowemu, prowadzenie profesjonalnego doradztwa i poradnictwa metodycznego dla pracowników, umożliwianie nabywania i wymiany doświadczeń.	PCPR, OPS	Liczba pracowników pomocy społecznej korzystających doradztwa i poradnictwa metodycznego: 46
	II. Współpraca z samorządami i organizacjami pozarządowymi oraz	1. Wspieranie i upowszechnianie współpracy pomiędzy sektorem publicznym, partnerami społecznymi, organizacjami szczególnie w zakresie kreowania i realizacji zadań publicznych,	Powiat łomżyński, PCPR, NGO	Liczba spotkań, narad, konsultacji, wydawnictw itp. - 2

	promowanie skutecznych rozwiązań w zakresie polityki społecznej.	2. Wsparcie inicjatyw lokalnych oraz paktów na rzecz aktywizacji społeczności lokalnych przyczyniających się do tworzenia oraz realizacji lokalnych strategii rozwoju kapitału ludzkiego poprzez zatrudnienie, integrację społeczną oraz edukację na obszarach wiejskich,	Powiat łomżyński PCPR, OPS, NGO, szkoły i placówki oświatowe	Liczba przedsięwzięć, w które zaangażowane są jednostki organizacyjne powiatu i partnerzy publiczni oraz pozarządowi - 4
		3. Podejmowanie działań na rzecz włączenia samorządów lokalnych (powiatowego i gminnych) do aktywnej pracy na rzecz dziecka i rodziny,	Powiat łomżyński PCPR, OPS	Liczba przedsięwzięć - 5
		4. Zlecanie organizacjom pozarządowym realizacji zadań z zakresu pomocy społecznej.	Powiat łomżyński, PCPR,	Liczba zleconych zadań - 4,
		5. Wsparcie ruchu wolontarystycznego.	Powiat łomżyński, PCPR, OPS, NGO, DPS,	Liczba wolontariuszy zaangażowanych w realizację przewidzianych w strategii działań - 0
		6. Organizowanie spotkań z przedstawicielami lokalnych społeczności, organizacji pozarządowych, samorządów, lokalnego biznesu itp - popularyzujących działania na rzecz rozwiązywania problemów społecznych,	Powiat łomżyński PCPR, OPS, NGO, DPS, Urząd Pracy w Łomży	Liczba spotkań – 10 Liczba uczestników - 322
		7. Tworzenie i wspólna z gminami realizacja programów oświatowych wynikających z rozeznanych potrzeb, w tym w zakresie aktywizacji długotrwale bezrobotnych,	PCPR, OPS, Urząd Pracy w Łomży,	Liczba programów – 8 Liczba osób korzystających z programów oświatowych – 286 (w tym osoby skierowane na prace społecznie użyteczne to 233)
		8. Upowszechnianie ogólnopolskich i ponadregionalnych projektów skierowanych do grup	PCPR, OPS, NGO, szkoły i placówki oświatowe, Urząd Pracy w Łomży	Dane liczbowe o podejmowanych działaniach (spotkaniach, konferencjach, wydawnictwach itp.) - 7

		wykluczonych lub zagrożonych wykluczeniem społecznym, które nie mogą być skutecznie objęte pomocą na poziomie powiatu,		
		9. Opracowywanie i kolportaż broszur, ulotek oraz materiałów edukacyjnych oraz informatora dla mieszkańców powiatu w zakresie ich uprawnień i możliwości otrzymania wsparcia i pomocy,	Powiat łomżyński, PCPR, OPS, NGO, szkoły i placówki oświatowe, Urząd Pracy w Łomży	Liczba opracowanych wydawnictw (broszur, plakatów, informatorów, ulotek itp.) – 9 Liczba rozpowszechnionych materiałów (plakaty ulotki, broszury, wydawnictwa) – 2420
		10. Współpraca z lokalnymi i regionalnymi mediami (prasa, radio, TV).	Wszystkie podmioty realizujące strategię	Liczba publikowanych/emitowanych materiałów – 2

Ewaluacja śródkresowa „Powiatowego programu oddziaływań korekcyjno-edukacyjnych dla osób stosujących przemoc w rodzinie na lata 2016 - 2021”

Realizacja programu oddziaływań korekcyjno-edukacyjnych wobec osób stosujących przemoc w rodzinie, jest zadaniem z zakresu administracji rządowej realizowanym przez powiat. Program stanowi element całego systemu przeciwdziałania przemocy w rodzinie oraz uzupełnienie różnych form interwencji prawnych i administracyjnych podejmowanych wobec sprawców przemocy. Ukierunkowany jest na zmianę zachowania i postaw osób stosujących przemoc, a w rezultacie na redukcję ryzyka kontynuowania stosowania przez te osoby przemocy oraz zwiększenie ich możliwości do samokontroli agresywnego zachowania i do konstruktywnego współżycia w rodzinie. Program opracowany został z uwzględnieniem wytycznych do tworzenia modelowych programów korekcyjno-edukacyjnych dla osób stosujących przemoc w rodzinie stanowiących załącznik nr 2 do „Krajowego Programu Przeciwdziałania Przemocy w Rodzinie na lata 2014 – 2020”.

Podstawowymi celami działań programu korekcyjno-edukacyjnego są: powstrzymanie osoby stosującej przemoc w rodzinie przed dalszym stosowaniem przemocy; rozwijanie umiejętności samokontroli i współżycia w rodzinie; kształtowanie umiejętności w zakresie wychowania dzieci bez używania przemocy w rodzinie; uznanie przez osobę stosującą przemoc w rodzinie swojej odpowiedzialności za stosowanie przemocy; zdobycie i poszerzenie wiedzy na temat mechanizmów powstawania przemocy w rodzinie; zdobycie umiejętności komunikowania się i rozwiązywania konfliktów w rodzinie bez stosowania przemocy; uzyskanie informacji o możliwościach podejmowania działań terapeutycznych. Założone cele i działania zaplanowane do realizacji programu oddziaływań korekcyjno-edukacyjnych mają głównie za zadanie zmianę w zakresie zachowania i postaw osób stosujących przemoc wobec bliskich.

Adresami programu są:

Osoby stosujące przemoc w rodzinie: zobowiązane przez sąd do udziału w zajęciach, wobec których sąd zawiesił warunkowo wykonanie kary i zobowiązał je do uczestnictwa w programie korekcyjno-educacyjnym, osoby zmotywowane przez członków zespołów interdyscyplinarnych bez formalnego obowiązku udziału w programie, osoby skazane za czyny z użyciem przemocy w rodzinie, odbywający karę pozbawienia wolności w zakładach karnych, uczestnicy, którzy chcą wziąć udział w programie z własnej inicjatywy, na skutek obserwacji u siebie zmian zachowania i konsekwencji jakie w związku z tym pojawiły się w ich życiu. Osoby pracujące z osobami stosującymi przemoc w rodzinie - przedstawiciele różnych instytucji, jak również organizacji pozarządowych przeciwdziałający przemocy w rodzinie w powiecie łomżyńskim. Osoby doświadczające przemocy domowej i jej świadkowie - do nich adresowane są tylko niektóre działania wchodzące w zakres oddziaływań korekcyjno-educacyjnych, mających na celu zebranie informacji dotyczących funkcjonowania sprawcy przemocy w rodzinie w relacjach z bliskimi w trakcie udziału w programie korekcyjno-educacyjnym.

Działania korekcyjno-educacyjne dla sprawców przemocy w rodzinie są realizowane poprzez:

konsultacje indywidualne - mające charakter nawiązania pierwszego kontaktu, diagnozy zgłaszanych problemów, omówienia rozwiązań stosowanych do tej pory i konsekwencji z nich wynikających, odpowiedzialności za własne zachowania, nazwania problemu i omówienia skutków dotychczasowych rozwiązań - jakie poniosła rodzina jak i sama osoba stosująca przemoc, prowadzenie grupy korekcyjno-educacyjnej - grupy tworzone w ramach programów korekcyjno-educacyjnych dla sprawców przemocy powinny mieć jasno ustalone zasady uczestnictwa i naboru (kontrakt, wspólnie ustalone zasady). Należy pamiętać, że udział w grupie nie jest formą psychoterapii. Uczestnicy grupy mają możliwość skonfrontowania się z problemami i przekonaniami, które prowadziły do stosowania przemocy i jej usprawiedliwiania. Uczą się prawidłowej komunikacji i wyrażania emocji w sposób asertywny. Rozpoznanie zniekształceń poznawczych dotyczących siebie i otaczającego świata jest pomocne w pozbyciu podtrzymywanych mitów i stereotypów dotyczących przemocy, a poznanie prawidłowych wzorców zachowania wobec dzieci, współmałżonka/ki, rodziców i innych członków rodziny daje możliwość uwrażliwienia wypracowania empatycznej postawy. Uczestnicy mają możliwość nabycia zachowań prospołecznych, poprzez udział w treningach i ćwiczeniach. edukację w zakresie prawidłowych postaw rodzicielskich - praca nad relacją z dzieckiem w zakresie dbałości o jego potrzeby i wspierania jego rozwoju, pomoc prawną - polegającą na poradnictwie w zakresie ustalenia własnej sytuacji prawnej, procedur prawnych, konsultacje dla członków rodzin - omówienie bieżących problemów wynikających z życia z osobą stosującą przemoc, poszukanie skutecznych i konstruktywnych rozwiązań, jak też zebranie informacji dotyczących funkcjonowania sprawcy, jak i zmian zachowań, udostępnianie materiałów edukacyjnych - ulotek, literatury, filmów, broszur, na temat przemocy w rodzinie. Powiatowe Centrum Pomocy Rodzinie w Łomży w latach 2016 – 2018 zrealizowało trzy edycje programu korekcyjno-educacyjnego dla sprawców przemocy. Z uwagi, że liczba osób stosujących przemoc w rodzinie jaka zgłaszała się do PCPR była niewystarczająca do rozpoczęcia programu w warunkach wolnościowych (wymóg minimalny – 5 osób), to program był realizowany z osobami osadzonymi w Zakładzie Karnym.

Ewaluacja śródkresowa „Powiatowego programu działań na rzecz osób niepełnosprawnych na lata 2013 – 2018”

Powiatowy Program Działań na Rzecz Osób Niepełnosprawnych jest dokumentem służącym realizacji lokalnej polityki społecznej. Stanowi podstawę do aplikowania o środki finansowe na realizację działań na rzecz osób niepełnosprawnych, ich integracji ze środowiskiem oraz aktywizacji zawodowej i społecznej. Jest to program otwarty, o dużym stopniu ogólności, co umożliwiać będzie podejmowanie różnorodnych, pożytecznych inicjatyw na rzecz osób niepełnosprawnych.

Opracowanie programu jest jednocześnie wykonaniem delegacji zawartej w art. 35a ust 1. ustawy z dnia 27 sierpnia 1997 r. o rehabilitacji zawodowej i społecznej oraz zatrudnianiu osób niepełnosprawnych (Dz. U. z 2018 r., poz. 511 z późn. zm.), który nakłada na powiaty obowiązek „opracowania i realizacji, zgodnych z powiatową strategią rozwiązywania problemów społecznych, powiatowych programów działań na rzecz osób niepełnosprawnych w zakresie: rehabilitacji społecznej, rehabilitacji zawodowej i zatrudnienia, przestrzegania praw osób niepełnosprawnych”.

Powiatowe Centrum Pomocy Rodzinie w Łomży, w 2013 roku opracowało „Powiatowy program działań na rzecz osób niepełnosprawnych na lata 2013 – 2018”, zwany dalej Programem. Program zgodny jest ze Strategią Rozwiązywania Problemów Społecznych w Powiecie Łomżyńskim i został przyjęty do realizacji Uchwałą Nr XXVI/147/2013 Rady Powiatu Łomżyńskiego z dnia 29 maja 2013 roku. Zakres realizacji zadań ujętych w programie uzależniony będzie od wielkości środków finansowych Samorządu Powiatowego a także środków samorządów gminnych. Będzie to zależne również od wielkości środków własnych podmiotów realizujących zadania na rzecz osób niepełnosprawnych zlecane do realizacji przez samorządy. Część zadań zapisana w programie możliwa będzie do realizacji ze środków Państwowego Funduszu Rehabilitacji Osób Niepełnosprawnych przekazywanych corocznie Samorządowi Powiatowemu na realizację zadań z zakresu rehabilitacji zawodowej i społecznej na podstawie ustawy o rehabilitacji zawodowej i społecznej oraz zatrudnianiu osób niepełnosprawnych. Również od wielkości tych środków zależy zakres realizacji zadań zaplanowanych w programie.

Monitoring i ewaluacja Programu

Monitoring służyć ma ocenie śledzenia realizacji Programu w aspekcie osiągnięcia założonych celów w przyjętych ramach czasowych. Objęte nim zostaną podstawowe obszary życia społecznego powiatu. Monitoring Programu jest obserwacją realizacji celów i umożliwia: identyfikację aktualnych problemów, obserwację zaawansowania realizacji założonych celów i ocenę zaangażowania jednostek odpowiedzialnych za ich realizację. W celu opracowania ewaluacji śródkresowej Programu i monitoringu założonych w nim celów na dzień 31 grudnia 2018 r., Powiatowe Centrum Pomocy Rodzinie w Łomży zwróciło się z prośbą o informacje do następujących podmiotów uczestniczących w jego realizacji: Ośrodek Pomocy Społecznej Gminy Łomża, Ośrodek Pomocy Społecznej w Piątnicy, Ośrodek Pomocy Społecznej w Jedwabnem, Ośrodek Pomocy Społecznej w Przytułach, Ośrodek Pomocy Społecznej w Wiźnie, Ośrodek Pomocy Społecznej w Śniadowie, Ośrodek Pomocy Społecznej w Miastkowie, Ośrodek Pomocy Społecznej w Nowogrodzie, Ośrodek Pomocy Społecznej w Zbójnej, Powiatowy Urząd Pracy w Łomży, Poradnia Psychologiczno – Pedagogiczna Nr 1 w Łomży, Starostwo Powiatowe w Łomży – Wydział Rozwoju Społeczno-Gospodarczego i Promocji, Regionalny Ośrodek Kultury w Łomży.

Realizacja programu korekcyjno-edukacyjnego przez Powiatowe Centrum Pomocy Rodzinie w Łomży

Rok realizacji programu:	2016	2017	2018
Nazwa programu korekcyjno-edukacyjnego dla osób stosujących przemoc	"Życie bez przemocy"	"Życie bez przemocy"	"Życie bez przemocy"
Miejsce przeprowadzenia zajęć w ramach programu korekcyjno-edukacyjnego	Zakład Karny w Grądach-Woniecko, Powiat Zambrowski	Zakład Karny w Grądach-Woniecko, Powiat Zambrowski	Zakład Karny w Grądach-Woniecko, Powiat Zambrowski
Adresaci programu korekcyjno-edukacyjnego	osoby osadzone w Zakładzie Karnym w Grądach-Woniecko	osoby osadzone w Zakładzie Karnym w Grądach-Woniecko	osoby osadzone w Zakładzie Karnym w Grądach-Woniecko
Metody prowadzenia zajęć w ramach programu korekcyjno-edukacyjnego	m.in. mini wykład, dyskusja tematyczna, informacje zwrotne, praca z ankietą, „burza mózgów”, film tematyczny, metoda sytuacyjna, metoda przypadków, zadanie domowe, trening, praca w podgrupach	m.in. mini wykład, dyskusja tematyczna, informacje zwrotne, praca z ankietą, „burza mózgów”, film tematyczny, metoda sytuacyjna, metoda przypadków, zadanie domowe, trening, praca w podgrupach	m.in. mini wykład, dyskusja tematyczna, informacje zwrotne, praca z ankietą, „burza mózgów”, film tematyczny, metoda sytuacyjna, metoda przypadków, zadanie domowe, trening, praca w podgrupach
Rodzaj, ilość oraz częstotliwość przeprowadzonych zajęć ze sprawcami przemocy	60 godzin pracy grupowej, 2 spotkania indywidualne z każdym z uczestników zajęć (kwalifikujące do zajęć grupowych), zajęcia odbywały się 1-2 razy w tygodniu.	60 godzin pracy grupowej, 2 spotkania indywidualne z każdym z uczestników zajęć (kwalifikujące do zajęć grupowych), zajęcia odbywały się 1-2 razy w tygodniu	40 godzin pracy grupowej, 1 spotkanie indywidualne z każdym z uczestników zajęć (kwalifikujące do zajęć grupowych), zajęcia odbywały się średnio 1 razy w tygodniu
Liczba uczestników programu	zajęcia rozpoczęło 13 osób, ukończyło 13	zajęcia rozpoczęło 15 osób, ukończyło 15	zajęcia rozpoczęło 15 osób, ukończyło 14
Koszt przeprowadzenia zajęć w ramach programu korekcyjno-edukacyjnego	Na realizację programu oddziaływań korekcyjno-edukacyjnych wydatkowano kwotę 10 850 zł ze środków pochodzących z budżetu państwa	Na realizację programu oddziaływań korekcyjno-edukacyjnych wydatkowano kwotę 12 900 zł ze środków pochodzących z budżetu państwa	Na realizację programu oddziaływań korekcyjno-edukacyjnych wydatkowano kwotę 12 540 zł ze środków pochodzących z budżetu państwa

Ewaluacja śródkresowa „Powiatowego Programu Rozwoju Pieczy Zastępczej na lata 2018 – 2020”

Na podstawie art. 12 pkt 11 ustawy z dnia 5 czerwca 1998 r. o samorządzie powiatowym (Dz. U. z 2018 r. poz. 995 z późn. zm.) w związku z art. 180 pkt 1 ustawy z dnia 9 czerwca 2011 r. o wspieraniu rodziny i systemie pieczy zastępczej (Dz. U. z 2018 r., poz. 998 z późn. zm.), Uchwałą Nr XXXVIII/201/2018 Rady Powiatu Łomżyńskiego z dnia 19 września 2018 roku, przyjęto do realizacji **„Powiatowy Program Rozwoju Pieczy Zastępczej na lata 2018 – 2020”**.

Celem głównym Programu jest organizowanie w powiecie łomżyńskim efektywnego systemu wsparcia dziecka i rodziny, w tym skutecznego rozwój systemu pieczy zastępczej z ukierunkowaniem na formy rodzinne. Celami szczegółowymi Programu są:

1. Współpraca instytucji i służb funkcjonujących na terenie powiatu łomżyńskiego, działających na rzecz pomocy rodzinom naturalnym przeżywającym trudności w opiece i wychowaniu.
2. Promocja i rozwój rodzinnych form pieczy zastępczej.
3. Organizowanie wsparcia dla rodzin zastępczych funkcjonujących na terenie powiatu.
4. Wspieranie rozwoju psychofizycznego dzieci przebywających w pieczy zastępczej.
5. Wspieranie procesu usamodzielnienia pełnoletnich wychowanków z rodzin zastępczych i placówek opiekuńczo – wychowawczych.

Głównym realizatorem Programu jest Powiatowe Centrum Pomocy Rodzinie w Łomży przy współpracy: Centrum Pieczy Zastępczej w Łomży (CPZ), rodzin zastępczych, opiekunów usamodzielnienia, placówek opiekuńczo – wychowawczych (POW), ośrodka adopcyjnego (OA), ośrodków pomocy społecznej (OPS), Regionalnego Ośrodka Polityki Społecznej w Białymstoku (ROPS), powiatowych centrów pomocy rodzinie (PCPR), sądów rodzinnych, kuratorów; służba zdrowia (szpitale, NZOZ, ZOZ), poradni psychologiczno – pedagogicznych (PPP), poradni zdrowia psychicznego dla dzieci i młodzieży (PZPdDiM), szkół, policji, organizacji pozarządowych (NGO), Kościołów i związków wyznaniowych, Powiatowego Urzędu Pracy w Łomży (PUP), mediów.

Program ma charakter otwarty i jest systematycznie modyfikowany pod kątem pojawiających się problemów i potrzeb. Ewaluacja jest narzędziem wykorzystywanym do zdiagnozowania i monitorowania systemu wsparcia dziecka i rodziny- zatem jest pomocna w procesie uczenia się instytucji, a w konsekwencji na poprawę wdrażania, bieżącej jakości oraz racjonalizację planowania działań; po drugie pełni funkcję konkluzywną w związku z przeprowadzanym pomiarem efektów, pełniąc funkcję kontrolną i sprawozdawczą. Niniejsze opracowanie zostało sporządzone na podstawie danych zastanych zgromadzonych przez PCPR oraz danych pozyskanych od podmiotów organizujących pracę z rodzinami biologicznymi (gminne ośrodki pomocy społecznej powiatu łomżyńskiego).

EWALUACJA ŚRÓDOKRESOWA ZA ROK 2018

(dane zamieszczone w tabelach są zgodne ze stanem faktycznym obowiązującym na dzień 31.12.2018 r.)

- I. Cel szczegółowy: Współpraca instytucji i służb funkcjonujących na terenie powiatu łomżyńskiego, działających na rzecz pomocy rodzinom naturalnym przeżywającym trudności w opiece i wychowaniu.

Tabela 1: Pomoc rodzinom biologicznym przeżywającym trudności w opiece i wychowaniu

Cel operacyjny	Działania	Realizatorzy / partnerzy	Wskaźniki osiągnięte w roku 2018
Utrzymanie rodziny z dziećmi w jej naturalnych warunkach	Organizowanie cyklicznych spotkań przedstawicieli organizatora rodzinnej pieczy zastępczej i podmiotów organizujących pracę z rodziną biologiczną	PCPR	zorganizowanie przez PCPR w dniu 23.05.2018 r. spotkania „Wsparcie dziecka w rodzinie i pieczy zastępczej. Współpraca organizatora rodzinnej pieczy zastępczej i podmiotów organizujących pracę z rodziną biologiczną w zakresie realizacji Ustawy o wspieraniu rodziny i systemie pieczy zastępczej”, w którym uczestniczyli przedstawiciele wszystkich gminnych podmiotów organizujących pracę z rodziną biologiczną
	Podejmowanie wspólnych działań w przypadku rodzin wielo-problemowych w których występują nasilone trudności opiekuńczo-wychowawcze/ zagrożone ograniczeniem praw rodzicielskich poprzez umieszczenie małoletnich w pieczy.	PCPR, OPS, kuratorzy, sąd, szkoły, policja	-stała współpraca w przypadku pięciu rodzin z terenu Powiatu { patrz: Tabela 1a, wiersz 1.7}
	Współpraca w zakresie rozszerzenia dostępności do konsultacji i poradnictwa specjalistycznego (psycholog, prawnik, terapeuta ds. uzależnień itp.).	PCPR, OPS, NGO,	- współpraca międzyinstytucjonalna w zakresie zwiększenia dostępności bezpłatnego poradnictwa { patrz: Tabela 1c}
Udzielanie wszechstronnej pomocy rodzinie biologicznej w powrocie dzieci z pieczy zastępczej	Współpraca koordynatora rodzinnej pieczy zastępczej z asystentem rodziny/ pracownikiem podmiotu organizującego pracę z rodziną biologiczną na rzecz powrotu dziecka do rodziny naturalnej/ wymiana informacji na temat przyczyn trudnej sytuacji rodziny, jej potrzeb, istniejących zasobów: własnych, środowiska, instytucjonalnych/	PCPR	-liczba rodzin naturalnych, których dzieci przebywają w pieczy zastępczej, objętych wsparciem asystenta-8 { patrz: Tabela 1a, wiersz 1.3} -rodzaj i częstotliwość działań {patrz Tabela 1b}
	Korelacja planów pomocy dziecku oraz pracy z rodziną, w szczególności pod kątem powrotu dziecka do rodziny oraz umożliwiania kontaktów dziecka z rodziną biologiczną.	PCPR, OPS	-liczba skoordynowanych planów pracy z rodziną i planów pomocy dziecku-8 – 100% { patrz: Tabela 1a, wiersz 1.6}
	Umożliwianie przez rodzinę zastępczą kontaktów dzieci z rodzicami biologicznymi.	OPS, PCPR, CPZ, sąd	- wszystkie wnioski w sprawach urlopowania dzieci na czas wolny od nauki były rozpoznawane i opiniowane przez pracowników PCPR i CPZ, przy uwzględnieniu opinii podmiotów realizujących pracę z rodziną biologiczną,
	Organizowanie posiedzeń zespołu oceniającego sytuację dziecka z udziałem wszystkich instytucji służb działających na rzecz konkretnego dziecka i rodziny.	PCPR / CPZ	-liczba zespołów zorganizowanych przez PCPR-36 -liczba zespołów zorganizowanych przez CPZ-35
	Dostęp do szkoleń kształcących dla kadry pomocy społecznej.	PCPR, ROPS	-16 pracowników gminnych ośrodków pomocy społecznej, którzy korzystali ze szkoleń w zakresie wspierania rodziny i systemu pieczy zastępczej { patrz: Tabela 1a, wiersz 1.8}

Tabela nr 1a: Pomoc rodzinom biologicznym przeżywającym trudności w opiece i wychowaniu, świadczona przez podmioty organizujące pracę z rodziną biologiczną

Lp.	Wskaźnik	Wartość wskaźnika (stan faktyczny na dzień 31.12.2018 r.) w poszczególnych gminach powiatu łomżyńskiego:								
		Łomża	Nowogród	Miastkowo	Przytuly	Jedwabne	Wizna	Śniadowo	Piątница	Zbójna
1.1	liczba zatrudnionych asystentów rodziny	2	1	1	1	0	0	1	1	1
1.2	liczba rodzin naturalnych objętych wsparciem asystenta rodziny	11	5	9	4	0	0	3	14	4
1.3	liczba rodzin naturalnych, których dziecko/i przebywają w pieczy zastępczej, objętych wsparciem asystenta rodziny	1	1	0	1	0	0	1	3	1
1.4	liczba rodzin naturalnych, których dziecko/i przebywają w pieczy zastępczej, nie objętych wsparciem asystenta rodziny, ale współpracujących z podmiotem organizującym pracę z rodziną biologiczną	1	0	0	0	1	0	0	0	0
1.5	liczba rodzin naturalnych, których dziecko/i trafił/y do pieczy zastępczej w ciągu ostatnich 18 miesięcy (po 1.07.2017 r.)	0	1	0	1	0	0	1	2	0
1.6	liczba realizowanych planów pracy z rodziną sporządzanych przez asystenta, skorelowanych z planami pomocy dziecku sporządzanych przez koordynatora	1	1	0	1	0	0	3	2	brak danych
1.7	liczba rodzin wieloprotblemowych, w których występują nasilone trudności opiekuńczo-wychowawcze/ istnieje zagrożenie ograniczeniem praw rodzicielskich poprzez umieszczenie małoletnich w pieczy, w rozwiązywaniu których protblemów współpracowano z PCPR w Łomży/CPZ w Łomży	3	1	0	0	0	0	0	1	brak danych
1.8	liczba pracowników Ośrodka, którzy korzystali ze szkoleń w zakresie wspierania rodziny i systemu pieczy zastępczej	0	3	1	2	2	2	2	3	1

Źródło: opracowanie własne na podstawie danych dostarczonych prze gminne ośrodki pomocy społecznej powiatu łomżyńskiego

Wnioski: Instytucja asystenta rodziny na terenie powiatu łomżyńskiego rozwija się dynamicznie, o ile w roku 2014 tylko dwie gminy zatrudniały asystenta, o tyle w roku 2018 r. siedem gmin proponowało rodzinom usługę asystenta. Na dzień sporządzania opracowania również w gminie Wizna i w gminie Jedwabne zostali zatrudnieni asystenci. Zatrudnienie asystentów ułatwia współpracę z ośrodkami pomocy społecznej nie tylko w przypadku rodzin z dziećmi już umieszczonymi w pieczy zastępczej, ale pozwala na podejmowanie wspólnych działań w przypadku rodzin wieloprotblemowych w których występują nasilone trudności opiekuńczo-wychowawcze/ zagrożone ograniczeniem praw rodzicielskich poprzez umieszczenie małoletnich w pieczy. Kadra pracująca z rodzinami systematycznie podnosi kwalifikacje w zakresie pracy z dzieckiem i rodziną.

Tabela 1b: Współpraca ośrodków pomocy społecznej z Organizatorem rodzinnej pieczy zastępczej –podejmowanie wspólnych działań w zakresie pomocy rodzinom, których dziecko/i przebywają w pieczy zastępczej/ istnieje zagrożenie ograniczeniem praw rodzicielskich poprzez umieszczenie małoletnich w pieczy

Rodzaj działania:	Współpraca w danym zakresie z poszczególnymi gminami powiatu łomżyńskiego:								
	Łomża	Nowogród	Miastkowo	Przytuły	Jedwabne	Wizna	Śniadowo	Piątek	Zbójna
wymiana informacji na temat przyczyn trudnej sytuacji rodziny, jej potrzeb, istniejących zasobów	TAK	TAK	TAK	TAK	TAK	TAK	TAK	TAK	TAK
zapewnienie poradnictwa psychologicznego	TAK	TAK	TAK	TAK	NIE	TAK	TAK	TAK	TAK
zapewnienie poradnictwa prawnego	TAK	NIE	TAK	TAK	TAK	NIE	TAK	TAK	TAK
realizacja postanowień sądu o umieszczeniu dziecka w pieczy zastępczej	TAK	TAK	NIE	TAK	TAK	NIE	TAK	TAK	NIE
gromadzenie dokumentacji niezbędnej do umieszczenia dziecka w pieczy zastępczej rodzinnej/instytucjonalnej	TAK	TAK	NIE	TAK	NIE	NIE	TAK	TAK	NIE
ustalenie odpłatności rodziców biologicznych za pobyt swoich dzieci w rodzinach zastępczych	TAK	TAK	NIE	TAK	NIE	TAK	NIE	TAK	TAK
opiniowanie zasadności urlopowania dzieci/ ustalania kontaktów z rodziną	TAK	TAK	NIE	NIE	TAK	NIE	NIE	TAK	TAK

Źródło: opracowanie własne na podstawie danych dostarczonych przez gminne ośrodki pomocy społecznej powiatu łomżyńskiego

Tabela 1c: Dostęp do bezpłatnego poradnictwa na terenie gmin powiatu łomżyńskiego

	Możliwość korzystania z bezpłatnego poradnictwa w poszczególnych gminach powiatu łomżyńskiego:								
	Łomża	Nowogród	Miastkowo	Przytuły	Jedwabne	Wizna	Śniadowo	Piątek	Zbójna
prawnego	NIE	NIE	NIE	TAK	TAK	TAK	NIE	NIE	NIE
psychologicznego	NIE	TAK	NIE	NIE	NIE	NIE	NIE	NIE	TAK
mediatora rodzinnego	NIE	NIE	NIE	NIE	NIE	NIE	NIE	NIE	NIE

Źródło: opracowanie własne na podstawie danych dostarczonych przez gminne ośrodki pomocy społecznej powiatu łomżyńskiego

W przypadku braku możliwości udzielenia poradnictwa na terenie gminy, klienci OPS są kierowani w następujące miejsca:

- Punkt nieodpłatnej pomocy prawnej w siedzibie Starostwa powiatowego (6 wskazań);
- Punkt konsultacyjny w siedzibie Powiatowego Urzędu Pracy (2 wskazania);
- Poradnia Zdrowia Psychicznego dla Dzieci i Młodzieży (1 wskazanie);
- psycholog zatrudniony przez Powiatowe Centrum Pomocy Rodzinie w Łomży (6 wskazań);
- prawnik zatrudniony przez Powiatowe Centrum Pomocy Rodzinie w Łomży (5 wskazań);
- mediator rodzinny przy Sądzie Okręgowym w Łomży (1 wskazanie);
- Ośrodek pomocy pokrzywdzonym Przepiętstwem w Łomży (1 wskazanie);
- Ośrodek Interwencji Kryzysowej (1 wskazanie).

Wnioski: Na terenie gmin powiatu łomżyńskiego istnieje problem w zakresie możliwości udzielania mieszkańcom bezpłatnego poradnictwa specjalistycznego. Współpraca międzyinstytucjonalna pozwala na rozszerzenie dostępności do konsultacji i poradnictwa specjalistycznego (psycholog, prawnik, mediator rodzinny).

II. Cel szczegółowy: Promocja i rozwój rodzinnych form pieczy zastępczej

Cel operacyjny:	Działania:	Realizatorzy:	Wskaźniki osiągnięte w roku 2018:
Promocja różnych form rodzinnej pieczy zastępczej	Prowadzenie kampanii społecznych na temat rodzicielstwa zastępczego za pomocą dostępnych instrumentów tj.: Internet, radio, telewizja, prasa, plakaty, billboard - reklama	PCPR / CPZ / media	kampania promocyjna prowadzona na stronie internetowej PCPR w Łomży; ogłoszenie konkursu plastycznego wśród dzieci i młodzieży ze szkół z terenu powiatu łomżyńskiego na plakat promujący rodzicielstwo zastępcze; - udział w audycji radiowej kierownika Zespołu ds. Pieczy Zastępczej; -propagowanie idei opieki zastępczej poprzez prezentacje w mediach: na stronie Centrum Pieczy Zastępczej w Łomży, Stowarzyszenia Edukacyjno-Pomocowego „Empatia” i w TV Narew
	Organizacja spotkań w środowisku lokalnym (obchody Dnia Rodzicielstwa Zastępczego, pikniki, wigilie) o charakterze integracyjnym	PCPR / CPZ / lokalne samorządy	-liczba zorganizowanych spotkań przez PCPR: 1 - obchody Dnia Rodzicielstwa Zastępczego -liczba zorganizowanych spotkań przez CPZ: 2- spotkanie oplatkowe, obchody Dnia Rodzicielstwa Zastępczego
Prowadzenie działalności diagnostyczno-konsultacyjnej	Prowadzenie naboru kandydatów do pełnienia rodziny zastępczej/ rodzinnego domu dziecka	PCPR / CPZ	-liczba rodzin, które zgłosiły się do pełnienia funkcji rodziny zastępczej: 2
	Prowadzenie procesu diagnostyczno-konsultacyjnego kandydatów do pełnienia funkcji rodziny zastępczej/ rodzinnego domu dziecka	PCPR / CPZ / OA	-liczba rodzin zakwalifikowanych do szkolenia na rodziny zastępcze: 2 rodziny niezawodowe oraz 1 spokrewniona
	Szkolenie kandydatów na rodziny zastępcze	CPZ / OA	-liczba nowych rodzin zastępczych, które ukończyły szkolenie i uzyskały świadectwo kwalifikacyjne: 3 (2 rodziny niezawodowe i 1 spokrewniona) -liczba nowych rodzin zastępczych niezawodowych, zawodowych /rodzinnych domów dziecka: 2 rodziny niezawodowe/ brak nowych rodzin zawodowych ¹
	Podjęcie działań na rzecz utworzenia rodzin zastępczych zawodowych specjalistycznych lub o charakterze pogotowia rodzinnego	PCPR	brak kandydatów do pełnienia funkcji rodzin zawodowych specjalistycznych/ o charakterze pogotowia rodzinnego

¹ zgodnie z zawartym w Programie przewidywanym limitem rodzin zawodowych, w roku 2018 nie planowano utworzenia nowej rodziny zastępczej zawodowej

III. Cel szczegółowy: organizowanie wsparcia dla rodzin zastępczych funkcjonujących na terenie powiatu łomżyńskiego

Cel operacyjny:	Działania:	Realizatorzy/ partnerzy	Wskaźniki osiągnięte w 2018 roku:
Zapewnienie istniejącym rodzinom wsparcia w realizacji zadań wynikających z pieczy zastępczej.	Zapewnienie wsparcia koordynatora rodzinnej pieczy zastępczej wszystkim rodzinom, które wyrażają chęć korzystania z takiej formy wsparcia	PCPR / CPZ	-liczba rodzin objętych wsparciem koordynatora: 36 (100% rodzin, które złożyły wniosek o objęcie wsparciem)
	Organizowanie spotkań grup wsparcia dla rodziców zastępczych	PCPR / CPZ	-grupa wsparcia prowadzona przez PCPR „Razem różnie!”- 1 spotkanie-36 rodzin; -grupa wsparcia prowadzona przez CPZ w Łomży- 3 spotkania- 12 rodzin;
	Zapewnienie pomocy prawnej osobom sprawującym rodzinną pieczę zastępczą, w szczególności w zakresie prawa rodzinnego	PCPR / CPZ	-każda rodzina ma zapewnioną możliwość skorzystania z bezpłatnej pomocy prawnej. W zakresie procedur opiekuńczych rodzina zastępcza w sądzie uczestniczy w wokandzie sądowej razem z pracownikiem Organizatora Rodzinnej Pieczy Zastępczej.
	Zapewnienie rodzicom zastępczym szkoleń mających na celu podnoszenie ich kwalifikacji, biorąc pod uwagę ich potrzeby	PCPR / CPZ	-w dniu 7 grudnia 2018 r. PCPR w Łomży zorganizowało szkolenie dla rodziców zastępczych, dotyczące zjawiska przemocy pt. „Widzimy, reagujemy, przeciwdziałamy”- udział 34 osób z rodzin zastępczych zawodowych, niezawodowych i spokrewnionych; -w dniu 07 maja 2018r. 7 rodzin zastępczych zawodowych i niezawodowych z terenu powiatu uczestniczyło w szkoleniu pn. „Kłamstwo – perspektywa dziecka, perspektywa rodzica”; -w dniu 16 sierpnia 2018r. szkolenie wyjazdowe w Solinie- 2 rodziny zastępcze zawodowe z terenu Powiatu „Trudne zachowania u dzieci- jak sobie z nimi radzić”; -w dniu 13 listopada 2018r. 7 rodzin zastępczych zawodowych i niezawodowych wzięło udział w szkoleniu pn. „Piecza zastępcza, a RODO”; Ponadto rodziny zastępcze zawodowe i niezawodowe uczestniczyły w cyklu szkoleń w ramach projektu „Bliżej rodziny” realizowanego przez ROPS w Białymstoku.
	Zapewnienie rodzicom zastępczym poradnictwa, które ma na celu zachowanie i wzmocnienie ich kompetencji oraz przeciwdziałanie zjawisku wypalenia zawodowego	PCPR / CPZ	-realizowane poprzez zagwarantowanie możliwości uczestniczenia w spotkaniach grupy wsparcia oraz indywidualnych konsultacjach psychologicznych
	<i>Pomoc rodzinom w nawiązaniu wzajemnego kontaktu, w tym organizowanie imprez o charakterze integracyjnym dla rodzin zastępczych i dzieci</i>	PCPR / CPZ / NGO	-obchody Dnia Rodzicielstwa Zastępczego zorganizowane przez PCPR w Łomży, -obchody Dnia Rodzicielstwa Zastępczego zorganizowane przez CPZ, -spotkanie opłatkowe, -wyjazdowe warsztaty szkoleniowo-terapeutyczne rodzin zastępczych z dziećmi zorganizowane w Ośrodku Wczasowym „Halicz” w Solinie, -kolonie nad morzem (3 dzieci), -koncert Mikołajkowy w Filharmonii Łomżyńskiej (3 rodziny z 7 dzieci)

Dokonywanie oceny funkcjonowania rodzin zastępczych	PCPR / CPZ	-liczba ocen rodzin zastępczych sporządzanych zgodnie z art. 134 Ustawy- 6
Wypłacanie świadczeń dla rodzin zastępczych	PCPR	-liczba wypłaconych świadczeń na pokrycie kosztów utrzymania dziecka w rodzinie zastępczej- 533;- liczba wypłaconych dodatków na dziecko legitymujące się orzeczeniem o niepełnosprawności lub orzeczeniem o znacznym lub umiarkowanym stopniu niepełnosprawności -71;- liczba wypłaconych świadczeń jednorazowych na pokrycie niezbędnych kosztów związanych z potrzebami przyjmowanego dziecka- 7;-liczba wypłaconych dodatków wychowawczych-58 dzieci przebywających w 33 rodzinach zastępczych; -liczba wypłaconych świadczeń „Dobry start”- 43 dzieci
Wspieranie psychologiczno-pedagogiczne osób sprawujących pieczę zastępczą	PCPR / CPZ / PPP / PZPdDiM / szkoły	-wszystkie rodziny zastępcze mają zapewniony dostęp do wsparcia psychologiczno-pedagogicznego
Udzielanie informacji o instytucjach świadczących pomoc na rzecz dziecka i rodziny	PCPR / CPZ	- bieżące informowanie rodzin na temat działalności instytucji świadczących pomoc na rzecz dziecka i rodziny
Organizowanie rodzinom pomocy wolontariuszy	PCPR / CPZ / NGO / szkoły	-współpraca z PWSiP w zakresie objęcia pomocą wolontariuszy pikniku integracyjnego organizowanego przez PCPR;
Pozyskanie dodatkowych funduszy na realizację zadań obligatoryjnych i fakultatywnych (aplikowanie i realizacja programów w ramach konkursów otwartych na dofinansowanie zadań własnych powiatu z zakresu rozwoju systemu pieczy).	PCPR	-pozyskanie wsparcia prywatnych sponsorów na rzecz przygotowania pikniku z okazji Święta Rodzicielstwa Zastępczego, który odbył się w Kompleksie Agroturystycznym „W Dębowym Lesie” w Elżbiecinie
Systematyczne podnoszenie kwalifikacji kadry pracującej z rodzinami zastępczymi w zakresie pracy z dziećmi i rodziną (szkolenia wewnętrzne i zewnętrzne, wdrożenie superwizji)	PCPR / CPZ / ROPS	-koordynator rodzinnej pieczy zastępczej- 8- koordynator rodzinnej pieczy zastępczej- 7- starszy specjalista pracy z rodziną- 4 Ponadto dwóch koordynatorów uczestniczy od października 2018 r. w siedmiomiesięcznej superwizji (spotkania 8-godzinne, organizowane raz w miesiącu)

IV. Cel szczegółowy: Wspieranie rozwoju psychofizycznego dzieci przebywających w pieczy zastępczej

Cel operacyjny:	Działania:	Realizatorzy/partnerzy	Wskaźniki osiągnięte w 2018 r.:
Zapewnienie dzieciom pozbawionym możliwości wychowywania się w rodzinach biologicznych opieki i wychowania w rodzinach zastępczych	Zapewnienie dzieciom pozbawionym możliwości wychowywania się w rodzinach biologicznych opieki i wychowania w rodzinach zastępczych	PCPR, CPZ,	-na dzień 31.12.2018 r. spośród 65 dzieci przebywających w pieczy zastępczej, 55 dzieci przebywało w rodzinnych formach pieczy zastępczej – 85% ²
	<i>Przygotowanie, we współpracy z odpowiednio rodziną zastępczą lub prowadzącym rodzinny dom dziecka oraz asystentem rodziny, a w przypadku gdy rodzinie nie został przydzielony asystent rodziny we współpracy z podmiotem organizującym pracę z rodziną, planu pomocy dziecku, skorelowanych z planem pracy z rodziną biologiczną</i>	PCPR, CPZ, OPS	-liczba realizowanych <u>planów pomocy dziecku, skorelowanych z planem pracy z rodziną biologiczną- 50</u>
	Przeprowadzanie diagnoz psychofizycznych dla dzieci umieszczanych w rodzinnej pieczy zastępczej	PCPR, CPZ	- liczba sporządzonych diagnoz- 10
	Prowadzenie poradnictwa i terapii dla dzieci umieszczonych w rodzinie zastępczej.	PCPR, CPZ	- z każdym dzieckiem umieszczonym w pieczy jest prowadzona systematyczna praca; dzieci wymagające korzystania ze specjalistycznego wsparcia, są kierowane do odpowiednich instytucji i specjalistów, zgodnie z potrzebami i możliwościami
	Wspieranie psychologiczno-pedagogiczne dzieci przebywających w pieczy	PCPR, CPZ, PPP, ZPdDiM, szkoły	- zalecenia w zakresie wsparcia, wynikające z diagnozy psychofizycznej dzieci, są realizowane
	Zapewnienie dzieciom kontaktów z rodziną naturalną (o ile sąd nie zdecydował inaczej)	PCPR, CPZ, OPS, sąd	- wszystkie wnioski w sprawach urlopowania dzieci na czas wolny od nauki były rozpoznawane i opiniowane przez pracowników PCPR i CPZ, przy uwzględnieniu opinii podmiotów realizujących pracę z rodziną biologiczną, - w lokalu CPZ odbywały się spotkania dzieci z rodzin zastępczych z terenu Powiatu z rodzicami biologicznymi (spotkania dotyczyły 6 rodzin biologicznych)
	Wnioskowanie o wszczęcie z urzędu postępowania o wydanie zarządzeń wobec małoletnich zgodnie z art. 47 Ustawy o wspieraniu rodziny i systemie pieczy zastępczej	PCPR, OPS, sąd	- nie wszczynano postępowań z uwagi na brak małoletnich spełniających kryteria
	<i>Zgłaszanie do ośrodków adopcyjnych informacji o dzieciach z uregulowaną sytuacją prawną, w celu poszukiwani dla nich rodzin przysposabiających.</i>	PCPR, OA, sąd	- liczba dzieci zgłoszonych do przysposobienia- 1

² zgodnie z obowiązującymi przepisami, dzieci z terenu powiatu łomżyńskiego poniżej 10 roku życia, nie przebywają w instytucjonalnej pieczy zastępczej, mają zapewnione miejsca w rodzinnej pieczy zastępczej.

	Dokonywanie okresowej oceny sytuacji dziecka umieszczonego w pieczy zastępczej	PCPR	- liczba dokonanych ocen sytuacji dzieci umieszczonych w pieczy zastępczej- 71
	Współpraca z kadra placówek opiekuńczo-wychowawczych, w tym uczestnictwo w posiedzeniach Zespołów oceniających sytuację dzieci	PCPR, POW	- liczba posiedzeń, w których uczestniczyli pracownicy Organizatora- 8

V. Cel szczegółowy: Wspieranie procesu usamodzielnienia wychowanków z rodzin zastępczych i placówek opiekuńczo-wychowawczych

Cel operacyjny:	Działania:	Realizatorzy/ partnerzy	Wskaźniki osiągnięte w roku 2018:
Przygotowanie do usamodzielnienia i podjęcia prawidłowych funkcji w środowisku	Dokonywanie diagnozy potrzeb podopiecznych w obszarze samodzielności	PCPR, opiekunowie usamodzielnienia	-liczba dokonanych diagnoz w obszarze samodzielności- 5
	Tworzenie i realizacja indywidualnych programów usamodzielnienia	PCPR, opiekunowie usamodzielnienia	-liczba realizowanych indywidualnych programów usamodzielnienia - 13 w tym: - liczba nowoutworzonych indywidualnych programów usamodzielnienia - 5
	Przyznawanie pomocy na: usamodzielnienie, kontynuowanie nauki i zagospodarowanie.	PCPR	-liczba przyznanej pomocy pieniężnej na usamodzielnienie - 1 -liczba przyznanej pomocy na kontynuowanie nauki - 34 -liczba przyznanej pomocy na zagospodarowanie w formie rzeczowej - 4
	Zapewnienie osobom usamodzielnianym pomocy prawnej, psychologicznej, psychoterapeutycznej i konsultacji z doradcą zawodowym	PCPR / CPZ / PUP	-wszyscy wychowankowie mają możliwość korzystania z bezpłatnego poradnictwa specjalistycznego, zgodnie z potrzebami
	Współpraca z instytucjami i organizacjami pozarządowymi działającymi na rzecz osób usamodzielnianych	PCPR	-wszyscy realizatorzy działań zawartych w indywidualnych programów usamodzielnienia biorą udział w ich realizacji

INFORMACJA Z REALIZACJI „POWIATOWEGO PROGRAMU DZIAŁAŃ NA RZECZ OSÓB NIEPEŁNOSPRAWNYCH NA LATA 2013 – 2018” W POWIECIE ŁOMŻYŃSKIM W ROKU 2018

Ustawa z dnia 27 sierpnia 1997 o rehabilitacji zawodowej i społecznej oraz zatrudnianiu osób niepełnosprawnych nałożyła na samorząd powiatowy obowiązek opracowania „Powiatowego Programu działań na rzecz osób niepełnosprawnych”.

W dniu 29 kwietnia 2015 roku Rada Powiatu Łomżyńskiego podjęła Uchwałę Nr V/29/2015 w sprawie przyjęcia do realizacji „Powiatowego programu działań na rzecz osób niepełnosprawnych na lata 2013 – 2018”.

Powiatowy Program Działań Na Rzecz Osób Niepełnosprawnych na lata 2013 – 2018 jest w znacznym stopniu kontynuacją działań realizowanych w ramach Powiatowego programu działań na rzecz osób niepełnosprawnych na lata 2007 – 2012 oraz Powiatowej Strategii Rozwiązywania Problemów Społecznych.

Celem strategicznym PROGRAMU jest wyrównywanie szans osób niepełnosprawnych umożliwiającym funkcjonowanie w społeczności lokalnej oraz przeciwdziałanie wykluczeniu społecznemu.

Przyjęcie powyższego założenia zobowiązuje do podjęcia działań ukierunkowanych na :

- podniesienie poziomu świadomości społeczeństwa na temat osób niepełnosprawnych,
- zapewnienie skutecznej pomocy medycznej, usług rehabilitacyjnych oraz wsparcie w środowisku w celu zapewnienia osobie niepełnosprawnej optymalnego poziomu funkcjonowania, samodzielności i niezależności,
- dążenie do zapewnienia środowiska wolnego od barier architektonicznych w przestrzeni publicznej i w miejscu zamieszkania osoby niepełnosprawnej z uwzględnieniem dostępu do środków transportu i informacji,
- zaspakajanie specjalnych potrzeb edukacyjnych,
- wspieranie aktywności zawodowej osób niepełnosprawnych, a w szczególności na otwartym rynku pracy,
- zapewnienie możliwości pełnego uczestnictwa w kulturze, edukacji, uprawianiu sportu, korzystania z różnorodnych form rekreacji.

Znaczącą rolę przy wdrażaniu programu powinny pełnić organizacje pozarządowe, które zrzeszają osoby niepełnosprawne i ich rodziców/opiekunów oraz organizacje specjalizujące się w świadczeniu usług i realizacji zadań z zakresu wspierania osób niepełnosprawnych w różnych sferach życia.

CELE SZCZEGÓŁOWE PROGRAMU

1. Inicjowanie, prowadzenie i wspieranie działań zmierzających do likwidacji barier (m. in. architektonicznych, komunikacyjnych i społecznych) utrudniających osobom niepełnosprawnym pełne uczestnictwo w życiu społecznym.
2. Rozwój usług rehabilitacyjnych, pomagających osiągnąć i utrzymać optymalny poziom niezależności i funkcjonowania osób niepełnosprawnych w środowisku zamieszkiwania.
3. Integracja społeczna, zapobieganie społecznemu wykluczeniu - wspieranie aktywnego udziału osób niepełnosprawnych w życiu społecznym (kultura, sport, turystyka...)
4. Integracja i aktywizacja zawodowa osób niepełnosprawnych.

REALIZACJA CELÓW UJĘTYCH W POWIATOWYM PROGRAMIE NA RZECZ OSÓB NIEPEŁNOSPRAWNYCH W ROKU 2018 OBEJMOWAŁA:

1. Zadania realizowane przez Powiatowe Centrum Pomocy Rodzinie w Łomży w tym:

2.

DZIAŁANIA W ZAKRESIE REHABILITACJI SPOŁECZNEJ

Powiatowe Centrum Pomocy Rodzinie w Łomży realizuje następujące zadania powiatu z zakresu ustawy o rehabilitacji zawodowej i społecznej oraz zatrudnianiu osób niepełnosprawnych³:

- 1) opracowywanie i realizacja, zgodnych z powiatową strategią dotyczącą rozwiązywania problemów społecznych, powiatowych programów działań na rzecz osób niepełnosprawnych, w zakresie rehabilitacji społecznej, rehabilitacji zawodowej i zatrudniania oraz przestrzegania praw osób niepełnosprawnych;
- 2) podejmowanie działań zmierzających do ograniczania skutków niepełnosprawności;
- 3) opracowywanie i przedstawianie planów zadań i informacji z prowadzonej działalności oraz ich udostępnianie na potrzeby samorządu województwa;
- 4) współpraca z organizacjami pozarządowymi i fundacjami działającymi na rzecz osób niepełnosprawnych w zakresie rehabilitacji społecznej i zawodowej tych osób;
- 5) dofinansowanie:
 - a) uczestnictwa osób niepełnosprawnych i ich opiekunów w turnusach rehabilitacyjnych,
 - b) sportu, kultury, rekreacji i turystyki osób niepełnosprawnych,
 - c) zaopatrzenia w sprzęt rehabilitacyjny, przedmioty ortopedyczne i środki pomocnicze przyznawane osobom niepełnosprawnym na podstawie odrębnych przepisów,
 - d) likwidacji barier architektonicznych, w komunikowaniu się i technicznych, w związku z indywidualnymi potrzebami osób niepełnosprawnych,
 - e) rehabilitacji dzieci i młodzieży,
 - f) dofinansowanie kosztów tworzenia i działania warsztatów terapii zajęciowej;
- 7) realizacja programów celowych Państwowego Funduszu Rehabilitacji Osób Niepełnosprawnych.

³ Zgodnie z art. 35a ustawy z dnia 27 sierpnia 1997 roku o rehabilitacji zawodowej i społecznej oraz zatrudnianiu osób niepełnosprawnych (tekst jednolity: Dz. U. z 2018 r., poz. 511 z późn. zm.).

Rehabilitacja społeczna ma na celu umożliwianie osobom niepełnosprawnym uczestnictwa w życiu społecznym. Realizowana jest przede wszystkim przez:

- 1) wyrabianie zaradności osobistej i pobudzanie aktywności społecznej osoby niepełnosprawnej;
- 2) wyrabianie umiejętności samodzielnego wypełniania ról społecznych;
- 3) likwidację barier, w szczególności architektonicznych, urbanistycznych, transportowych, technicznych, w komunikowaniu się i dostępie do informacji;
- 4) kształtowanie w społeczeństwie właściwych postaw i zachowań sprzyjających integracji z osobami niepełnosprawnymi.

Rehabilitacja zawodowa natomiast, ma na celu ułatwienie osobie niepełnosprawnej uzyskania i utrzymania odpowiedniego zatrudnienia i awansu zawodowego przez umożliwienie jej korzystania z poradnictwa zawodowego, szkolenia zawodowego i pośrednictwa pracy. Zgodnie z ustawą, na terenie powiatu łomżyńskiego zadania dotyczące rehabilitacji zawodowej osób niepełnosprawnych są realizowane przez Powiatowy Urząd Pracy w Łomży.

Do podstawowych form aktywności wspomagającej proces rehabilitacji zawodowej i społecznej osób niepełnosprawnych zalicza się uczestnictwo tych osób w warsztatach terapii zajęciowej oraz turnusach rehabilitacyjnych.

1.1. Rehabilitacja społeczna.

Na realizację zadań z zakresu rehabilitacji zawodowej i społecznej osób niepełnosprawnych zamieszkałych na terenie powiatu łomżyńskiego, Państwowy Fundusz Rehabilitacji Osób Niepełnosprawnych w 2018 roku przyznał kwotę 877 156 zł. Rada Powiatu Łomżyńskiego uchwałą Nr XXXIII/174/2018 z dnia 7 marca 2018 roku, na zadania rehabilitacji społecznej, realizowane przez PCPR w Łomży, przeznaczyła kwotę 197 296 zł. Dnia 19 grudnia 2018 roku, uchwałą Nr II/11/2018 Rady Powiatu Łomżyńskiego, zwiększono tę kwotę do 234 897 zł.

Ze środków Funduszu realizowane były niżej wymienione zadania na rzecz osób niepełnosprawnych:

- dofinansowanie uczestnictwa osób niepełnosprawnych i ich opiekunów w turnusach rehabilitacyjnych – dofinansowano kwotę 25 196 zł dla 24 osób niepełnosprawnych (dzieciom, młodzieży do 24 roku życia,);
- dofinansowanie do likwidacji barier architektonicznych osobom niepełnosprawnym w miejscu ich zamieszkania – dofinansowano kwotę 31 000 zł dla 7 osób niepełnosprawnych na przystosowanie łazienek do potrzeb osób niepełnosprawnych;
- dofinansowanie zakupu sprzętu rehabilitacyjnego – dofinansowano kwotę 12 240 zł dla 9 osób niepełnosprawnych,
- dofinansowanie zaopatrzenia w przedmioty ortopedyczne i środki pomocnicze – w 2018 roku ze środków PFRON dofinansowano 182 wnioski osób niepełnosprawnych na kwotę 146 561 zł, dotyczyły one zakupu:
 - środków pomocniczych:
 - aparatów słuchowych i wkładek usznych,
 - materaców i poduszek przeciwoleżynowych,
 - pielucho majtek,
 - cewników;
 - przedmiotów ortopedycznych:
 - wózków inwalidzkich,
 - indywidualnych przedmiotów pionizujących,
 - obuwia ortopedycznego,
 - protez kończyn,
 - balkoników,
 - stabilizatora stawu kolanowego,
 - aparatów do bezdechu;

1.2. Realizacja programu „Aktywny Samorząd”.

Powiatowe Centrum Pomocy Rodzinie w Łomży, w ramach programu celowego PFRON, od 2012 roku realizuje pilotażowy program „Aktywny Samorząd” na podstawie umowy podpisanej przez Powiat Łomżyński z Podlaskim Oddziałem Państwowego Funduszu Rehabilitacji Osób Niepełnosprawnych w Białymstoku.

Celem głównym programu jest wyeliminowanie lub zmniejszenie barier ograniczających uczestnictwo beneficjentów programu w życiu społecznym, zawodowym i w dostępie do edukacji. Cele szczegółowe programu to:

- a) przygotowanie beneficjentów programu z zaburzeniami ruchu i percepcji wzrokowej do pełnienia różnych ról społecznych poprzez umożliwienie im włączenia się do tworzącego się społeczeństwa informacyjnego;
 - b) przygotowanie beneficjentów programu do aktywizacji społecznej, zawodowej lub wsparcie w utrzymaniu zatrudnienia poprzez likwidację lub ograniczenie barier w poruszaniu się oraz barier transportowych;
 - c) umożliwianie beneficjentom programu aktywizacji zawodowej poprzez zastosowanie elementów wspierających ich zatrudnienie;
 - d) poprawa szans beneficjentów programu na rywalizację o zatrudnienie na otwartym rynku pracy poprzez podwyższanie kwalifikacji.
- Adresatami programu są niepełnosprawni mieszkańcy powiatu łomżyńskiego, którzy w jego ramach – w 2018 roku – mogli z PCPR otrzymać następujące wsparcie:

1) MODUŁ I:

- A1 – pomoc w zakupie i montażu oprzyrządowania do posiadanego samochodu;
- A2 – pomoc w uzyskaniu prawa jazdy kategorii B;
- B1 – pomoc w zakupie sprzętu elektronicznego lub jego elementów oraz oprogramowania;
- B2 – dofinansowanie szkoleń w zakresie obsługi nabytego w ramach programu sprzętu elektronicznego i oprogramowania;
- C2 – pomoc w utrzymaniu sprawności technicznej posiadanego wózka inwalidzkiego o napędzie elektrycznym;
- C3 – pomoc w zakupie protezy kończyny, w której zastosowano nowoczesne rozwiązania techniczne (III poziom jakości);
- C4 – pomoc w utrzymaniu sprawności technicznej posiadanej protezy kończyny, w której zastosowano nowoczesne rozwiązania techniczne (III poziom jakości);
- D – pomoc w utrzymaniu aktywności zawodowej poprzez zapewnienie opieki dla osoby zależnej;

2) MODUŁ II:

- pomoc w uzyskaniu wykształcenia na poziomie wyższym.

Łącznie w 2018 roku do Powiatowego Centrum Pomocy Rodzinie w Łomży wpłynęło 48 wniosków o dofinansowanie, na łączną kwotę 186 136 zł. Z przekazanych przez PFRON środków **zrealizowano 47 wniosków** na łączną kwotę **162 882 zł**.

MODUŁ I

W 2018 roku podpisano i zrealizowano **15 umów** na łączną kwotę **68 692 zł**, w tym:

- **2 umowy na Obszar A, Zadanie 1** – pomoc w zakupie i montażu oprzyrządowania do posiadanego samochodu dla osoby niepełnosprawnej z dysfunkcją narządu ruchu, **na łączną kwotę 5 191 zł;**
- **6 umów na Obszar B, Zadanie 1** – pomoc w zakupie sprzętu elektronicznego lub jego elementów oraz oprogramowania (notatnik brajlowski, urządzenie lektorskie oraz zestawy komputerowe dla osób niepełnosprawnych z dysfunkcją narządu wzroku lub dysfunkcją obu kończyn górnych), **na łączną kwotę 31 630 zł;**
- **1 umowa na Obszar B, Zadanie 2** – dofinansowanie szkoleń w zakresie obsługi nabytego w ramach programu sprzętu elektronicznego i oprogramowania, **na kwotę 2 000 zł;**
- **3 umowy na Obszar C, Zadanie 2** – pomoc w utrzymaniu sprawności technicznej posiadanego wózka inwalidzkiego o napędzie elektrycznym (zakup akumulatorów), **na łączną kwotę 6 170 zł;**

- **1 umowa na Obszar C, Zadanie 3** – pomoc w zakupie protezy kończyny, w której zastosowano nowoczesne rozwiązania techniczne (proteza kończyny dolnej po amputacji na wysokości uda), **na kwotę 14 000 zł;**
- **2 umowy na Obszar C, Zadanie 4** – pomoc w utrzymaniu sprawności technicznej posiadanej protezy kończyny, w której zastosowano nowoczesne rozwiązania techniczne, **na łączną kwotę 9 701 zł.**

MODUŁ II

W 2018 roku podpisano i zrealizowano łącznie **32 umowy** o dofinansowanie:

- I tura naboru wniosków miała miejsce w okresie od 1 do 30 marca 2018 r. Zawarto i zrealizowano **18 umów** o dofinansowanie kosztów nauki na łączną kwotę **56 189 zł;**
- II tura naboru wniosków miała miejsce w okresie od 3 września do 10 października 2018 r. Zawarto i zrealizowano **14 umów** o dofinansowanie kosztów nauki na łączną kwotę **37 857 zł.**

Wykres 1: Liczba niepełnosprawnych mieszkańców powiatu łomżyńskiego, którzy otrzymali w PCPR wsparcie z pilotażowego programu „Aktywny Samorząd”,

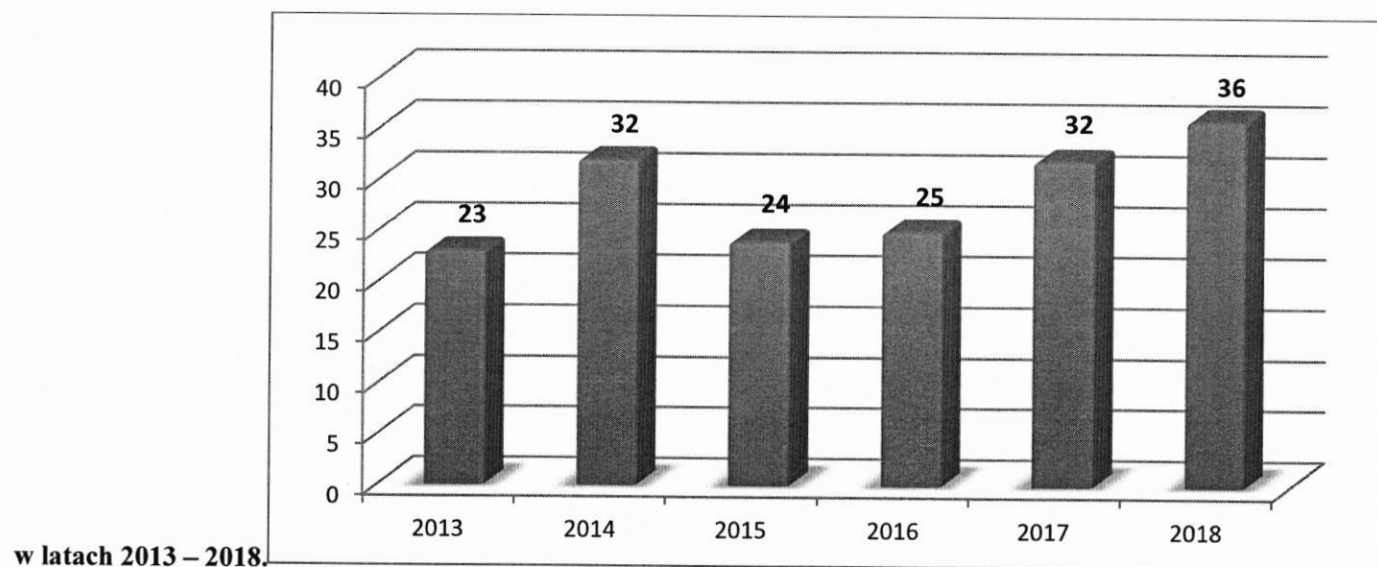

Źródło: opracowanie własne na podstawie danych PCPR w Łomży.

Wykres 2: Liczba osób niepełnosprawnych, którzy otrzymali w PCPR wsparcie z pilotażowego programu „Aktywny Samorząd” w latach 2013 – 2018, wg rodzaju przyznanej pomocy.

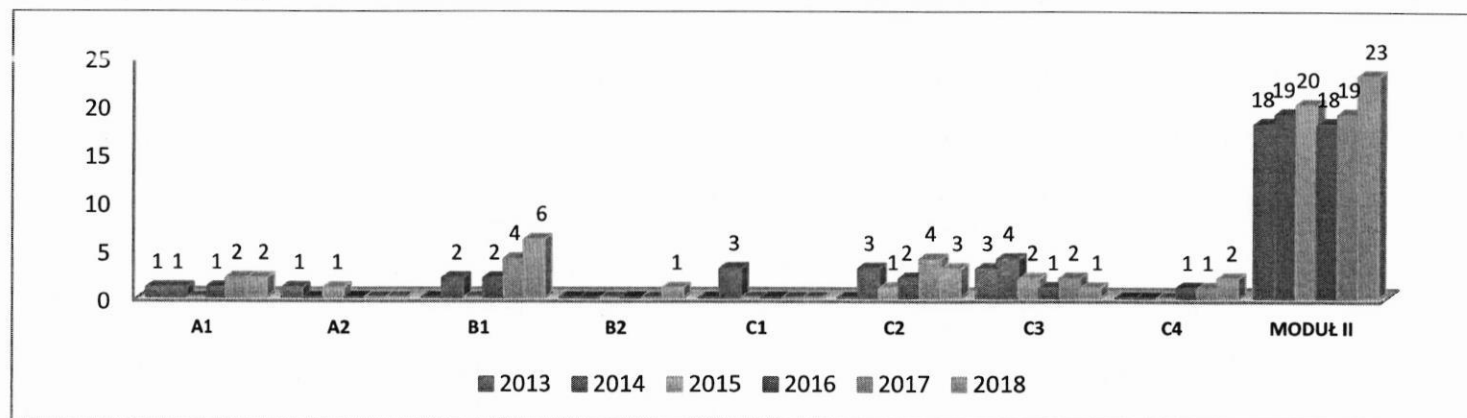

Źródło: opracowanie własne na podstawie danych PCPR w Łomży.

1.3. Dofinansowanie tworzenia i działalności warsztatów terapii zajęciowej.

Wiele osób niepełnosprawnych, ze względu na rodzaj schorzenia nie jest w stanie pracować zarobkowo, niejednokrotnie osoby te mają kłopoty z opanowaniem codziennych czynności. Dla tych osób przeznaczone są warsztaty terapii zajęciowej – placówki, w których osoby niepełnosprawne mogą korzystać z szeroko rozumianej rehabilitacji, zmierzającej do poprawy ich rozwoju ogólnego, zaradności osobistej, sprawności psychofizycznej oraz przystosowania do funkcjonowania społecznego.

Na terenie powiatu łomżyńskiego działa Warsztat Terapii Zajęciowej w Marianowie. Powstał 1 grudnia 1999 roku, a rozpoczął swoją działalność 3 lutego 2000 roku. Warsztat funkcjonuje na podstawie umowy w sprawie prowadzenia i finansowania kosztów działalności Warsztatu Terapii Zajęciowej zawartej pomiędzy Powiatem Łomżyńskim a Stowarzyszeniem „Rodzice Dzieciom Troski Specjalnej” w Marianowie. WTZ w Marianowie jest placówką typu dziennego przeznaczoną dla 35 niepełnosprawnych intelektualnie uczestników. Z ogólnej liczby 35 uczestników, 13 to mieszkańcy Miasta Łomża, zaś pozostali to mieszkańcy powiatu łomżyńskiego. Powiaty te partycypują w kosztach utrzymania swoich mieszkańców. Warsztat mieści się w budynku byłego internatu Zespołu Szkół Centrum Kształcenia Rolniczego w Marianowie.

Podstawą finansowania działalności WTZ w Marianowie są środki Państwowego Funduszu Rehabilitacji Osób Niepełnosprawnych przyznane na działalność Warsztatu w 2018 roku w wysokości 580 860 zł, oraz środki powiatu łomżyńskiego przyznane na podstawie umowy zawartej w dniu 8 marca 2018 r. w sprawie przekazania i rozliczenia dotacji celowej na dofinansowanie kosztów działania WTZ w części nieobjętej dofinansowaniem PFRON w wysokości 64 540 zł.

Warsztat Terapii Zajęciowej w Marianowie otrzymał środki finansowe na rok 2018 w łącznej wysokości **645 400 zł**.

<i>Nazwa WTZ</i>	<i>Dofin. PFRON 90%</i>	<i>Dofin. Starostwo Powiatowe w Łomży</i>	<i>Dofin. Miasto Łomża</i>	<i>100% kosztów działalności w 2018 roku</i>
WTZ w Marianowie – 35 uczestników	580 860 zł	41 189,45 zł	23 350,55 zł	645 400 zł

Kadra Warsztatu Terapii Zajęciowej w Marianowie:

- Liczba osób zatrudnionych – **14** osób na umowę o pracę,
- Liczba etatów – **11**.

Tabela 1: Rodzaj i kierunek wykształcenia kadry WTZ:

Rodzaj wykształcenia	Liczba osób	Stanowisko	Wykształcenie i dodatkowe kwalifikacje
Wyższe magisterskie	5	Psycholog	mgr psychologii pracy, studium doradztwa zawodowego, studia podyplomowe z oligofrenopedagogiki
		Główna księgowa	mgr finanse i rachunkowość przedsiębiorstw
		Instruktor terapeuta pracownia przyrodnicza	mgr pedagogiki opiekuńczo-wychowawczej, terapeuta zajęciowy
		Instruktor terapeuta pracownia malarstwa i rękodzieła	mgr pedagogiki specjalnej
		Specjalista ds. rewalidacji	mgr pedagogiki rewalidacyjnej
Licencjat	2	Dyrektor	lic. pedagogiki niepełnosprawnych intelektualnie, kurs z zakresu wsparcia dla WTZ i zatrudniania osób niepełnosprawnych na chronionym rynku pracy
		Instruktor terapeuta Pracownia muzykoterapeutyczna	lic. pedagogiki pracy socjalnej z resocjalizacją

Średnie zawodowe	5	Instruktor terapeuta pracownia edukacji technicznej	Instruktor terapii uzależnień, opiekun medyczny
		Instruktor terapeuta pracownia przystosowania do życia codziennego	opiekun w domu pomocy społecznej
		Instruktor terapeuta pracownia multimedialna i technik graficznych	technik fizjoterapii
		Instruktor terapeuta pracownia ceramiczna	studium pedagogiczne
		Pracownik gospodarczy	technik rolnictwa
Zawodowe	1	Kierowca	prawo jazdy kategorii A, B, C

Uczestnicy Warsztatu Terapii Zajęciowej w Marianowie:

W okresie sprawozdawczym na zajęcia w placówce uczęszczało 37 osób niepełnosprawnych.

Wszyscy uczestnicy posiadali ważne orzeczenia o niepełnosprawności w stopniu umiarkowanym i znacznym oraz wskazanie do terapii zajęciowej.

Liczba uczestników warsztatu: 35 osób – stan na 31.12.2018 r.

Podział uczestników ze względu na płeć: liczba kobiet – 18, liczba mężczyzn – 17.

Przedział wiekowy	Ilość osób
25 – 30	7
31 – 40	15
41 – 50	11
51 - 55	2
Stopień niepełnosprawności	Liczba osób
Znaczny	23
Umiarkowany	12

Tabela 2: Rodzaj niepełnosprawności uczestników WTZ według schorzenia wiodącego (liczba osób).

Rodzaj niepełnosprawności wiodącej	Symbol niepełnosprawności	Ilość osób	W tym osoby z niepełnosprawnością sprzężoną
Upośledzenie umysłowe	01-U	15	4
Choroby psychiczne	02-P	14	4
Zaburzenia głosu, mowy i choroby słuchu	03-L	-	-
Choroby narządu wzroku	04-O	-	-
Upośledzenie narządu ruchu	05-R	-	-
Epilepsja	06-E	1	1
Choroby układu oddechowego i krążenia	07-S	-	-
Choroby układu pokarmowego	08-T	-	-
Choroby układu moczowo-płciowego	09-M	-	-
Choroby neurologiczne	10-N	5	5
Inne	11-1	-	-
RAZEM		35	15

WTZ jest placówką pobytu dziennego, czynną od poniedziałku do piątku w godzinach od 7:45 do 16:00. Terapia zajęciowa w zakresie rehabilitacji społecznej i zawodowej odbywa się zgodnie z programami poszczególnych pracowni oraz zgodnie z indywidualnymi programami w grupach 5 osobowych, w 7 pracowniach terapeutycznych: pracownia przystosowania do życia codziennego, pracownia malarstwa i rękodzieła, pracownia ceramiczna, pracownia muzyki i teatru, pracownia edukacji technicznej, pracownia multimedialna i technik graficznych, pracownia przyrodnicza.

Każdy z uczestników realizuje indywidualny program rehabilitacji i terapii, który jest tworzony i weryfikowany na podstawie zgromadzonych dokumentów, wywiadu z rodziną, obserwacji, działań i zachowania w Warsztacie. Program jest realizowany w pracowni wiodącej i innych pracowniach według indywidualnych potrzeb. Prowadzone jest także wsparcie psychoterapeutyczne oraz rehabilitacja lecznicza w zakresie fizjoterapii. W programie terapeutycznym warsztatu przewidziane jest także prowadzenie zajęć poza godzinami pracy i siedzibą Warsztatu. Realizowane w WTZ indywidualne programy rehabilitacji i terapii są autorskimi programami tej placówki. Zostały one podzielone na działy: formy i metody rehabilitacji, zakres i planowane efekty rehabilitacji, formy współpracy z rodziną oraz osoby odpowiedzialne za realizację programu. Programy są co roku oceniane, modyfikowane i doskonalone. Rada Programowa Warsztatu dokonuje oceny postępów w rehabilitacji każdego uczestnika co pół roku i co trzy lata oceny kompleksowej. W WTZ uczestnicy odbywają trening ekonomiczny w formie gotówkowej. Główne przeznaczenie środków finansowych z treningu ekonomicznego przez uczestników Warsztatu to realizacja ich potrzeb socjalnych. Rada Programowa Warsztatów dokonuje oceny postępów w rehabilitacji każdego uczestnika co pół roku a co trzy lata następuje ocena kompleksowa. Ocena postępów uczestnika przeprowadzana jest według dynamiki postępów uczestników w Warsztatach Terapii Zajęciowej.

1.4. Środowiskowy Dom Samopomocy w Kownatach.

Zgodnie z art. 20 ust 1, pkt 2 ustawy o pomocy społecznej – „*Do zadań z zakresu administracji rządowej realizowanych przez powiat należy prowadzenie i rozwój infrastruktury ośrodków wsparcia dla osób z zaburzeniami psychicznymi*”.

Osobom, które ze względu na wiek, chorobę lub niepełnosprawność wymagają częściowej opieki i pomocy w zaspokajaniu niezbędnych potrzeb życiowych, mogą być przyznane usługi opiekuńcze, specjalistyczne usługi opiekuńcze lub posiłek, świadczone w ośrodku wsparcia⁴.

Ośrodkami wsparcia dla osób z zaburzeniami psychicznymi są: środowiskowy dom samopomocy lub klub samopomocy dla osób z zaburzeniami psychicznymi, które w wyniku upośledzenia niektórych funkcji organizmu lub zdolności adaptacyjnych wymagają pomocy do życia w środowisku rodzinnym i społecznym, w szczególności w celu zwiększania zaradności i samodzielności życiowej, a także ich integracji społecznej.

⁴ Zgodnie z art. 51 ust.1 ustawy o pomocy społecznej.

Rysunek 1: Struktura organizacyjna ośrodków wsparcia w Polsce.

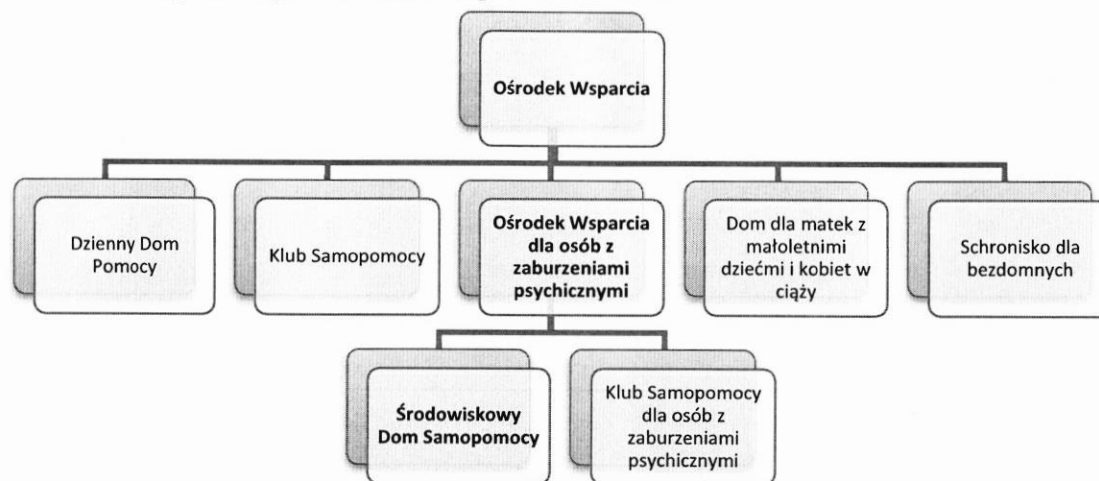

Źródło: opracowanie własne na podstawie ustawy o pomocy społecznej.

Na terenie powiatu łomżyńskiego funkcjonuje jeden środowiskowy dom samopomocy o zasięgu ponadgminnym – **Środowiskowy Dom Samopomocy w Kownatach** (do dnia 31 grudnia 2015 roku funkcjonujący pod nazwą Powiatowy Ośrodek Wsparcia dla Osób z Zaburzeniami Psychicznymi w Kownatach). Środowiskowy Dom Samopomocy w Kownatach prowadzony jest przez Polski Komitet Pomocy Społecznej – Zarząd Okręgowy w Łomży na zlecenie Powiatu Łomżyńskiego. Podstawowym zadaniem Domu jest świadczenie usług w ramach indywidualnych lub zespołowych treningów samoobsługi i treningów umiejętności społecznych, polegających na nauce, rozwijaniu lub podtrzymywaniu umiejętności w zakresie czynności dnia codziennego i funkcjonowania w życiu społecznym. **ŚDS w Kownatach posiada 53 miejsca dziennego pobytu, w tym 8 miejsc z możliwością całodobowego pobytu dla osób z zaburzeniami psychicznymi.** W kwestii dziennego pobytu Ośrodek funkcjonuje od poniedziałku do piątku w godzinach od 7³⁰ do 15³⁰, w tym co najmniej przez 6 godzin dziennie prowadzone są zajęcia z uczestnikami, a pozostały czas przeznaczony jest na czynności porządkowe, przygotowanie zajęć, prowadzenie dokumentacji, a także zapewnienie opieki uczestnikom w trakcie dowożenia na zajęcia i odwożenia po zajęciach. Osoby korzystające z miejsc całodobowego pobytu mają zapewnione usługi odpowiednie do ich niezbędnych potrzeb, w tym co najmniej 10 godzin na dobę przeznacza się na czas wolny i wypoczynek nocny uczestników. Okres korzystania z miejsca całodobowego pobytu w Domu nie może być jednorazowo dłuższy niż 3 miesiące, z możliwością przedłużenia do 6 miesięcy w uzasadnionych przypadkach, przy czym maksymalny okres pobytu całodobowego osoby w roku kalendarzowym nie może być dłuższy niż 8 miesięcy. Osoby zainteresowane skierowaniem do ŚDS w Kownatach wnioskiem o skierowanie na pobyt dzienny lub całodobowy składają do ośrodka pomocy społecznej właściwego na miejsce swojego zamieszkania, dołączając zaświadczenie lekarskie, wydane przez lekarza psychiatrę lub lekarza neurologa, o występujących zaburzeniach psychicznych oraz zaświadczenie lekarza rodzinnego o stanie zdrowia i o braku przeciwwskazań do uczestnictwa w zajęciach domu wraz z informacją o sprawności w zakresie lokomocji osób niepełnosprawnych fizycznie, a także orzeczenie o stopniu niepełnosprawności, o ile osoba takie posiada.

Rysunek 2: Procedura ubiegania się o skierowanie do ŚDS.



Źródło: opracowanie własne na podstawie rozporządzenia MPiPS w sprawie ŚDS.

Po skompletowaniu dokumentacji ośrodki pomocy społecznej przekazują wniosek wraz z dokumentami i rodzinnym wywiadem środowiskowym do Powiatowego Centrum Pomocy Rodzinie w Łomży w celu wydania decyzji administracyjnej o skierowaniu do ŚDS.

Na dzień 31 grudnia 2018 roku w Środowiskowym Domu Samopomocy w Kownatach przebywało 54 osoby, z czego 1 osobę skierowano na zastępstwo uczestników o częstych nieobecnościach, w tym: typu A – osoby przewlekłe psychicznie chore – 20 osób, typu B – osoby upośledzone umysłowo – 34 osoby.

W okresie sprawozdawczym na zajęcia dzienne organizowane przez ŚDS uczęszczało łącznie 60 osób. Z wszystkich osób uczęszczających na zajęcia 25 to kobiety, a 35 to mężczyźni. Wiek uczestników plasował się w przedziale od 22 lat do 80 lat. Wśród uczestników 16 osób było ubezwłasnowolnionych całkowicie, ich opiekunami prawnymi są członkowie rodziny. Główne schorzenia uczestników Domu to: schizofrenia, niepełnosprawność intelektualna oraz zaburzenia neurologiczne. W 2018 roku w ŚDS w Kownatach nie było osób korzystających z pobytu całodobowego.

W 2018 roku średnia frekwencja uczestników dziennego pobytu wyniosła 35,22 osób / dziennie, to jest 61,5%. W poszczególnych miesiącach frekwencja przedstawiała się następująco:

- styczeń 2018 – 27,0 osób / dzień = 50,17%
- luty 2018 – 32,0 osób / dzień = 59,25%
- marzec 2018 – 35,4 osób / dzień = 64,38%
- kwiecień 2018 – 37,3 osób / dzień = 64,33%
- maj 2018 – 38,27 osób / dzień = 65,99%

- czerwiec 2018 – 37,8 osób / dzień = 65,18%
- lipiec 2018 – 47,41 osób / dzień = 67,38%
- sierpień 2018 – 35,5 osób / dzień = 63,47%
- wrzesień 2018 – 33,4 osób / dzień = 59,64%
- październik 2018 – 33,7 osób / dzień = 60,24%
- listopad 2018 – 30,9 osób / dzień = 55,17%
- grudzień 2018 – 33,9 osób / dzień = 62,83%

Wykres 3: Frekwencja uczestników ŚDS w Kownatach w poszczególnych miesiącach roku.

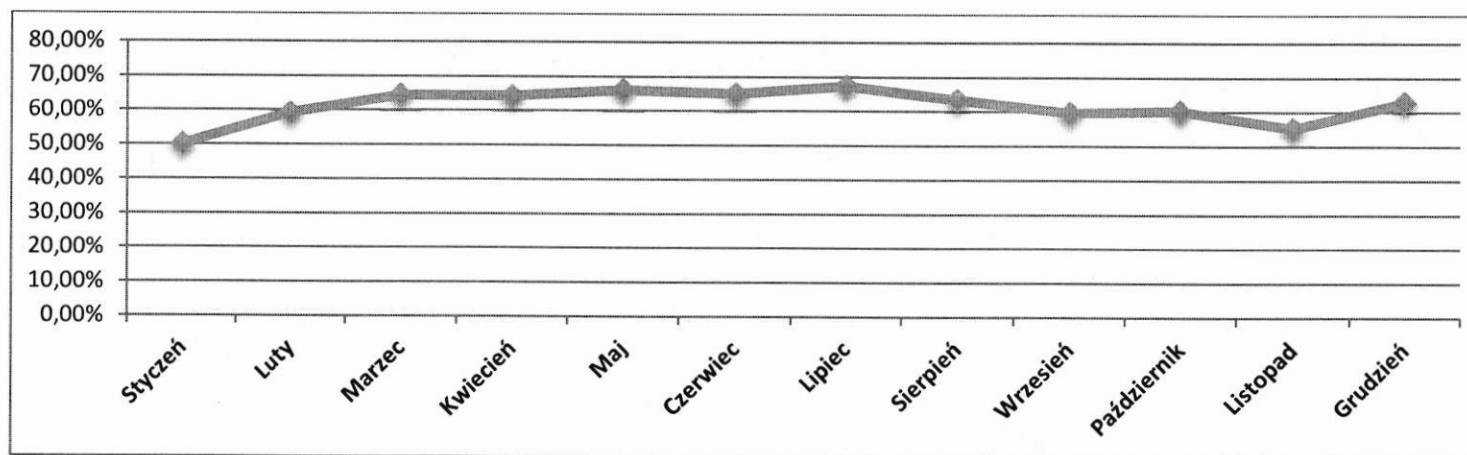

Źródło: opracowanie własne na podstawie sprawozdania z działalności ŚDS w Kownatach za 2018 rok.

Najwyższą frekwencję pobytu uczestników w ŚDS w Kownatach odnotowano w miesiącach wiosenno – letnich, osiągając w lipcu maksymalnie 67,38%. Najniższą frekwencję – zaledwie 50,17% odnotowano w styczniu 2018 roku.

Uczestnicy ŚDS pochodzą głównie z terenu powiatu łomżyńskiego – 54 osoby (z gmin: Piątnica – 21 osób, Gmina Łomża – 9 osób, Jedwabne – 6 osób, Nowogród – 4 osoby, Miastkowo – 5 osób, Wizna – 4 osoby, Przytuły – 1 osoba, Zbójna – 4 osoby). Ponadto na podstawie zawartego porozumienia z usług Domu korzystało 6 mieszkańców miasta Łomża.

Wykres 4: Liczba uczestników ŚDS w Kownatach wg miejsca zamieszkania.

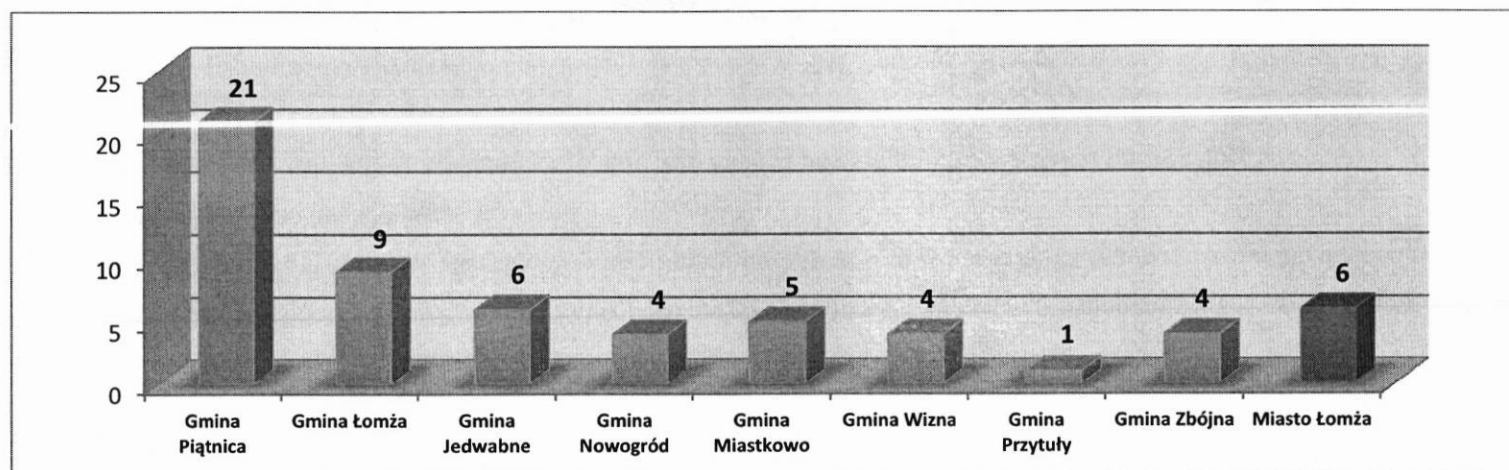

Źródło: opracowanie własne na podstawie danych PCPR w Łomży.

Uczestnicy dziennego pobytu na zajęcia organizowane w ŚDS dowożeni byli z terenu ośmiu gmin powiatu łomżyńskiego (łącznie z 35 różnych miejscowości) oraz z miasta Łomża. Dowóz odbywał się czterema samochodami: trzema wynajętymi autobusami przystosowanymi do przewożenia osób na wózkach inwalidzkich oraz własnym środkiem transportu – 9 osobowym mikrobusem należącym do PKPS.

Dziennie, aby dowieźć do ŚDS i z powrotem do miejsca zamieszkania wszystkich uczestników, kierowcy pokonują trasę około **610 km**.

Na utrzymanie Środowiskowy Dom Samopomocy w Kownatach otrzymuje dotację od Wojewody Podlaskiego oraz środki finansowe z rezerwy celowej budżetu państwa.

Całość środków finansowych przeznaczonych na funkcjonowanie placówki w 2018 roku wyniosła **1 079 117,10 zł** z czego:

- dotacja Wojewody Podlaskiego na bieżące prowadzenie placówki – 1 038 077,10 zł,
- środki finansowe z rezerwy celowej budżetu państwa, przyznawane na podstawie art. 51c ust. 5 ustawy o pomocy społecznej – 41 040 zł.

W Środowiskowym Domu Samopomocy w Kownatach, na koniec grudnia 2018 roku zatrudnionych było 18 osób (łącznie 14 etatów), z czego 11 osób wchodziło w skład zespołu wspierająco – aktywizującego.

Tabela 10: Liczba zatrudnionych pracowników w ŚDS, z podziałem na stanowiska pracy i etaty.

L.p.	Nazwa stanowiska pracy	Wielkość etatu
1.	Dyrektor	½ etatu
2.	Główny księgowy	½ etatu
3.	Specjalista ds. kadrowych i bhp	¼ etatu
4.	Księgowy	½ etatu
5.	Pracownik gospodarczy	¾ etatu
6.	Intendent	½ etatu
7.	Sprzątaczką	1 etat
Zespół Wspierający – Aktywizujący:		
8.	Kierownik zespołu / Pielęgniarka	1 etat
9.	Pracownik socjalny	1 etat
10.	Pedagog	1 etat
11.	Terapeuta	1 etat
12.	Terapeuta	1 etat
13.	Terapeuta	1 etat
14.	Opiekun	1 etat
15.	Opiekun	1 etat
16.	Opiekun	1 etat
17.	Opiekun	½ etat
18.	Psycholog	½ etat

Źródło: Sprawozdanie z działalności Środowiskowego Domu Samopomocy w Kownatach za 2018 rok.

Odpłatność miesięczna za korzystanie z pobytu dziennego w środowiskowym domu samopomocy wynosi 5% kwoty dochodu osoby samotnie gospodarującej lub kwoty dochodu na osobę w rodzinie, ale tylko w sytuacji jeżeli dochód uczestnika samotnie gospodarującego lub dochód na osobę w rodzinie przekracza kwotę 300% odpowiedniego kryterium dochodowego tj.:

- w przypadku uczestnika samotnie gospodarującego, gdy jego dochód przekracza kwotę 2 103 zł miesięcznie,
- w przypadku uczestnika zamieszkującego w rodzinie, gdy dochód na osobę w rodzinie przekracza kwotę 1 584 zł miesięcznie.

W okresie sprawozdawczym odpłatność za zajęcia dzienne w ŚDS ponosiły 3 osoby w wysokości: 130,48 zł, 120,70 zł i 81,59 zł – miesięcznie. Pozostałe osoby ze względu na niski dochód zwolnione zostały z ponoszenia odpłatności.

Łączna kwota odpłatności pobrana od uczestników w 2018 roku wyniosła 2 451,46 zł. Środki te w całości zostały odprowadzone do budżetu Wojewody Podlaskiego.

Dyrektor Powiatowego Centrum Pomocy Rodzinie w Łomży może zwolnić osoby zobowiązane do odpłatności za usługi w ośrodkach wsparcia, na ich wniosek, częściowo lub całkowicie z tej odpłatności, jeżeli występują uzasadnione okoliczności, zwłaszcza długotrwała choroba, bezrobocie, niepełnosprawność, śmierć członka rodziny, straty materialne powstałe w wyniku klęski żywiołowej lub innych zdarzeń losowych.

Wszystkie osoby skierowane zostały do Środowiskowego Domu Samopomocy w Kownatach decyzją administracyjną Dyrektora Powiatowego Centrum Pomocy Rodzinie w Łomży. Pierwsze decyzje kierujące na zajęcia dziennego pobytu wydawane są na trzy miesiące, kolejne na 12 miesięcy. W 2018 roku Dyrektor PCPR w Łomży wydał ogółem **124 decyzje administracyjne** o skierowaniu i odpłatności w Środowiskowym Domu Samopomocy w Kownatach.

2. Starostwo Powiatowe w Łomży z zadań zawartych w „Powiatowym Programie Działań na Rzecz Osób Niepełnosprawnych na lata 2013 – 2018” zrealizowano w roku 2018 następujące działania:

W obszarze realizacji celu priorytetowego programu (Wyrównywanie szans osób niepełnosprawnych umożliwiającym funkcjonowanie w społeczności lokalnej oraz przeciwdziałanie wykluczeniu społecznemu) działania ukierunkowane były na:

- zapewnienie możliwości pełnego uczestnictwa w kulturze, edukacji, uprawianiu sportu, korzystania z różnorodnych form rekreacji.
- podniesienie poziomu świadomości społeczeństwa na temat osób niepełnosprawnych,

Działania podjęte w obszarze realizacji celów szczegółowych Programu:

Cel nr 3: Integracja społeczna, zapobieganie społecznemu wykluczeniu - wspieranie aktywnego udziału osób niepełnosprawnych w życiu społecznym (kultura, sport, turystyka...)

Zadania:

1. Wspieranie, w tym finansowe, działań różnych podmiotów zmierzających do podejmowania przedsięwzięć mających na celu zwiększanie integracji społecznej ze środowiskiem osób niepełnosprawnych,
 2. Inicjowanie działań zmierzających do stworzenia osobom niepełnosprawnym możliwości pełnego i aktywnego udziału w życiu kulturalnym,
 3. Współpraca z organizacjami pozarządowymi i innymi podmiotami działającymi na rzecz osób niepełnosprawnych w zakresie integracji społecznej.
- 3. Bardzo istotną kwestią jest wspomaganie rozwoju dzieci niepełnosprawnych. Dlatego też w 2018 roku Poradnia Psychologiczno – Pedagogiczna Nr 1 w Łomży kontynuowała działania na rzecz dzieci niepełnosprawnych i ich rodzin z lat poprzednich i tak:**

W ramach realizacji **celu szczegółowego 1** Programu: „Inicjowanie i prowadzenie działań zmierzających do likwidacji barier utrudniających niepełnosprawnym pełne uczestnictwo w życiu społecznym”, w Poradni Psychologiczno – Pedagogicznej Nr 1 w Łomży w roku 2018 podejmowano następujące działania na rzecz dzieci niepełnosprawnych i ich rodzin:

- prowadzono specjalistyczne zajęcia terapii logopedycznej dla dzieci. Regularnie raz w tygodniu w terapii brało udział 8 dzieci niepełnosprawnych,
- prowadzono specjalistyczne zajęcia terapii Biofeedback. Regularnie raz w tygodniu w terapii brało udział 1 dziecko,
- prowadzono specjalistyczne zajęcia integracji sensorycznej. Regularnie raz w tygodniu w terapii brało udział 3 dzieci,
- wydano 7 opinii o wczesnym wspomaganiu rozwoju,
- wydano 66 orzeczeń do kształcenia indywidualnego i specjalnego, które są podstawą umożliwiającą dostosowanie procesu edukacji w szkołach do potrzeb i możliwości dzieci niepełnosprawnych,
- zindywidualizowaną ścieżką kształcenia objętych zostało 4 dzieci,
- w ramach wczesnego wspomagania rozwoju 2 dzieci korzystało ze specjalistycznych zajęć na terenie Poradni, w skład których wchodziły: terapia logopedyczna, terapia SI, Biofeedback, zajęcia z psychologiem i oligofrenopedagogiem,
- przeprowadzono prelekcje: „Postawy rodzicielskie a prawidłowe funkcjonowanie dziecka” dla 15 rodziców,
- przeprowadzono szkolenie Rady Pedagogicznej: „Uczeń z Zespołem Aspergera w szkole” dla 12 nauczycieli,
- przeprowadzono prelekcję: „Postawy rodzicielskie i ich wpływ na rozwój dziecka” dla 24 rodziców,
- przeprowadzono 3 prelekcje: „Uczeń o specjalnych potrzebach edukacyjnych w szkole” dla 54 nauczycieli
- przeprowadzono zajęcia z uczniami: „Funkcjonowanie ucznia z Zespołem Aspergera w zespole klasowym” dla 13 uczniów,
- przeprowadzono szkolenie Rady Pedagogicznej: „Formy pomocy psychologiczno-pedagogicznej w świetle rozporządzenia MEN z dnia 29.08.2018r.” dla 8 nauczycieli,
- przeprowadzono spotkanie informacyjno-szkoleniowe: „Zadania szkoły przy realizowaniu z uczniem zindywidualizowanej ścieżki kształcenia.” dla 39 nauczycieli,
- przeprowadzono spotkanie informacyjno-szkoleniowe: „Jak kształtować uwagę dowolną dziecka.” dla 68 nauczycieli,
- Pracownicy poradni konsultowali IPET-y i brali udział w zespołach wielospecjalistycznej oceny funkcjonowania uczniów,
- udzielono 118 porad dla rodziców i 68 konsultacji dla nauczycieli oraz 8 konsultacji w ramach Punktu Konsultacyjnego Wczesnego Wspomagania Rozwoju.

W zakresie realizacji **celu szczegółowego 2** Programu: „Rozwój usług rehabilitacyjnych, pomagających osiągnąć i utrzymać optymalny poziom niezależności i funkcjonowania osób niepełnosprawnych w środowisku zamieszkiwania”:

- pracownicy Poradni wzięli udział w 16 szkoleniach, kursach doskonalących i konferencjach dotyczących problemu niepełnosprawności,

- 12 razy przeprowadzono badania przesiewowe logopedyczne dla 109 uczniów,
- 15 razy przeprowadzono badania przesiewowe słuchu i wzroku dla 181 uczniów.

4. Duży nacisk kładziony jest również na wyrównywanie szans osób niepełnosprawnych z powiatu łomżyńskiego na rynku pracy - rehabilitację zawodową w tym: wspieranie zatrudnienia osób niepełnosprawnych, pozyskanie dodatkowych środków na rehabilitację i aktywizację zawodową osób niepełnosprawnych, popularyzacja modelu osoby niepełnosprawnej jako pełnowartościowego pracownika, wspieranie kształcenia się, szkolenia i doszkalania osób niepełnosprawnych. W tym zakresie bardzo prężnie działa Powiatowy Urząd Pracy w Łomży.

Zadania Powiatowego Urzędu Pracy w Łomży w zakresie aktywizacji osób niepełnosprawnych.

1. Kontynuacja działań PUP w zakresie wsparcia osób niepełnosprawnych.
 - realizacja podstawowych usług rynku pracy / udzielanie porad przez doradców zawodowych, organizowanie szkoleń w celu zwiększenia ich szansy na uzyskanie zatrudnienia, aktywności zawodowej oraz podwyższenia kwalifikacji zawodowych, organizowanie giełd pracy /.
 - aktywizacja osób niepełnosprawnych z wykorzystaniem instrumentów rynku pracy / staże, prace interwencyjne, roboty publiczne, przyznanie jednorazowych środków na uruchomienie działalności gospodarczej, kierowanie osób bezrobotnych na doposażone stanowisko pracy, realizacja prac społecznie użytecznych/.
 - promocja instrumentów ułatwiających powrót na rynek pracy opiekunów osób niepełnosprawnych oraz członków ich rodzin, związanych z realizacją programu „Za życiem”.
2. Wspieranie edukacji ustawicznej osób niepełnosprawnych.
 - umożliwienie uzyskania kwalifikacji zawodowych w formie kursów i szkoleń realizowanych w systemie kształcenia ustawicznego oraz prowadzenie szkoleń z zakresu kompetencji społecznych.
3. Wspieranie podmiotów rozwijających zatrudnienie wspierane, chronione, spółdzielczość socjalną oraz innych podmiotów ekonomii społecznej, w tym wypłata świadczeń integracyjnych dla uczestników CIS, refundacja wynagrodzenia za zatrudnienie osób skierowanych do spółdzielni socjalnej.
4. Tworzenie partnerstwa instytucji publicznych i niepublicznych ukierunkowanego na pomoc osobom niepełnosprawnym.

W celu usprawnienia obsługi osób niepełnosprawnych Dyrektor PUP wydał Zarządzenie Nr 7/12 z dnia 28 marca 2012 roku w sprawie obsługi osób uprawnionych w Powiatowym Urzędzie Pracy w Łomży przy wykorzystaniu środków wspierających komunikowanie się. Dzięki temu osoba uprawniona może m.in. skorzystać z pomocy tłumacza języka migowego. Informacje na ten temat dostępne są na witrynie www.lomza.praca.gov.pl.

Grupa, do której skierowana jest pomoc nie jest bezpośrednio zdefiniowana w ustawie. Pod terminem "bezrobotny niepełnosprawny", kryje się osoba spełniająca wszystkie kryteria osoby bezrobotnej jednocześnie posiadająca orzeczenie stwierdzające niepełnosprawność (może to być orzeczenie powiatowego zespołu ds. orzekania o niepełnosprawności czy orzeczenie lekarza orzecznika ZUS). Z pomocy nie korzystają więc niepełnosprawni uprawnieni m.in. do renty z tytułu niezdolności do pracy, renty socjalnej, zasiłku stałego, świadczenia rehabilitacyjnego, ponieważ wg ustawy nie mogą zostać uznani za bezrobotnych. Oznacza to, że zapisana w ustawie o

promocji zatrudnienia pomoc skierowana do osób bezrobotnych niepełnosprawnych, to pomoc dla wąskiej grupy. Wsparcie na rynku pracy dla szerszego kręgu osób niepełnosprawnych (w tym uprawnionych do świadczeń rentowych) przysługuje m.in. w formie dofinansowania do wynagrodzenia, na mocy ustawy na rehabilitacji zawodowej i społecznej oraz zatrudnianiu osób niepełnosprawnych (Dz.U.1997.123.776).

Niepełnosprawni stanowili na koniec 2017 roku 5,7% ogółu bezrobotnych, natomiast niepełnosprawni zamieszkali na terenie powiatu stanowili 4,2% bezrobotnych z tego obszaru, natomiast w grudniu 2018 r. niepełnosprawni stanowili 7,2 % ogółu zarejestrowanych, mieszkańcy powiatu stanowili 5,1 %.

W działaniach PUP poza środkami z PFRON nie określono form aktywizacji skierowanych wyłącznie do osób niepełnosprawnych, nie określa się również jaka część środków jest przeznaczanych na aktywizację tych osób. Wskaźniki zatrudnienia osób niepełnosprawnych występują jedynie w niektórych projektach jako szczegółowe kryteria dostępu beneficjentów. Przykładem jest wsparcie udzielone z EFS w ramach Programu Operacyjnego Wiedza Edukacja Rozwój /POWER/ oraz Regionalnego Programu Operacyjnego Województwa Podlaskiego. Przyjmuje się, że projekty te skierowane są do osób niepełnosprawnych w proporcji co najmniej takiej samej, jak proporcja osób niepełnosprawnych należących do I lub II profilu pomocy i zarejestrowanych w rejestrze urzędu w stosunku do ogólnej liczby zarejestrowanych osób bezrobotnych

W analizowanym okresie tj. w latach 2017 – 2018 pojawiły się nowe rozwiązania wspierające tym razem rodziny osób niepełnosprawnych. Wejście w życie kompleksowego programu wsparcia dla rodzin „Za życiem” spowodowało potrzebę wprowadzenia zmian w ustawie o promocji zatrudnienia i instytucjach rynku pracy. Do grona osób potrzebujących wsparcia w zakresie aktywizacji zawodowej zaliczono poszukującego pracy niepozostającego w zatrudnieniu lub niewykonującego innej pracy zarobkowej **opiekuna osoby niepełnosprawnej** – bo z takim statusem mogą rejestrować się w urzędzie pracy członkowie rodzin. Opiekunem jest członek rodziny zajmujący się dzieckiem z orzeczeniem o niepełnosprawności łącznie ze wskazaniami konieczności stałej lub długoterminowej opieki lub pomocy innej osoby w związku ze znacznie ograniczoną możliwością samodzielnej egzystencji oraz konieczności stałego współudziału na co dzień w procesie leczenia, rehabilitacji i edukacji dziecka lub osobą niepełnosprawną ze znacznym stopniem niepełnosprawności.

Osoby zarejestrowane jako opiekun mogą korzystać, na takich samych zasadach jak zarejestrowany bezrobotny, z wielu form wsparcia, takich jak: staże, prace interwencyjne, przygotowanie zawodowe dorosłych czy bony na zasiedlenie, szkoleniowe oraz stażowe. Opiekunowie mogą również korzystać z finansowania na podniesienie kwalifikacji – szkoleń i studiów podyplomowych. Mają wsparcie przy zakładaniu i rozwijaniu miejsc opieki nad dziećmi niepełnosprawnymi w żłobkach lub klubach dziecięcych, świadczeniu usług rehabilitacyjnych na ich rzecz. Opiekunowie osoby niepełnosprawnej mogą tworzyć nowe miejsca pracy lub skorzystać z nowych stanowisk pracy u istniejących już podmiotów, które będą świadczyć usługi na rzecz niepełnosprawnych.

Program „Za życiem” oraz znowelizowana ustawa o promocji zatrudnienia i instytucjach rynku pracy wprowadziły nowe rozwiązania polegające na możliwości skorzystania przez opiekunów osób niepełnosprawnych ze wsparcia i pomocy przy realizacji codziennych obowiązków. Pomoc taką mogą świadczyć bezrobotni, osoby uczestniczące w kontrakcie socjalnym lub indywidualnym programie zatrudnienia socjalnego, skierowani przez urząd pracy do konkretnej rodziny lub opiekuna. Przy realizacji tego zadania PUP współpracuje z instytucjami pomocy społecznej. Wymiar czasu pracy to 10 godzin tygodniowo. Starosta refunduje ze środków Funduszu

Pracy 100 % minimalnej kwoty jaka przysługuje osobie skierowanej do realizacji prac społecznie użytecznych / psu /. Przy realizacji innych prac psu taka refundacja nie może przekroczyć 60 %. Aktualna minimalna kwota wynagrodzenia to 8,30 zł za 1 godzinę prac w ramach psu.

Ponadto od 1 stycznia 2017 roku weszły w życie przepisy, umożliwiające nabycie prawa do zasiłku dla bezrobotnych lub świadczenia przedemerytalnego przez byłych opiekunów osób niepełnosprawnych, którzy utracili prawo do świadczenia pielęgnacyjnego, specjalnego zasiłku opiekuńczego lub zasiłku dla opiekuna z powodu śmierci osoby niepełnosprawnej, nad którą sprawowali opiekę.

Demografia osób niepełnosprawnych będących w ewidencji osób zarejestrowanych w Powiecie Łomżyńskim.

Tabela obrazuje ogólną sytuację osób zarejestrowanych.

Wyszczególnienie		Niepełnosprawni zarejestrowani w PUP z Powiatu Łomżyńskiego w tym:							
		Bezrobotni niepełnosprawni			Niepełnosprawni zarejestrowani jako poszukujący pracy i nie pozostający w zatrudnieniu				
		Ogółem	w tym kobiety		Ogółem			w tym kobiety	
		2017r.	2018 r.	2017r.	2018 r.	2017 r.	2018 r.	2017 r.	2018 r.
Osoby będące w ewidencji osób bezrobotnych stan na 31.12.2017 i 2018 r. - ogółem		70	70	30	21	4	3	2	1
	zarejestrowani po raz kolejny	60	60	28	19	3	1	2	0
	w tym jako osoba niepełnosprawna	23	30	10	12	2	1	1	0
	długotrwale	47	47	14	15	3	1	1	0
	zamieszkali na wsi	61	60	28	19	3	3	1	1
	bez kwalifikacji zawodowych	20	17	7	4	3	2	1	1
	bez doświadczenia zawodowego	3	10	2	2	0	1	0	0
	Posiadający co najmniej jedno dziecko do 6 roku życia	1	3	1	2	0	0	0	0

Źródło: Sprawozdanie MPiPS-07 za 2017 i 2018r.

Wykształcenie zarejestrowanych osób niepełnosprawnych.

Wykształcenie	Bezrobotni		Poszukujący	
	Powiat Łomżyński		Powiat Łomżyński	
	2017 rok	2018 rok	2017 rok	2018 rok
Wyższe	2	3	1	1
Policealne i średnie zawodowe	8	9	0	0
Średnie ogólnokształcące	8	8	0	0
Zasadnicze zawodowe	24	28	0	0
Gimnazjalne	0	1	0	0
Podstawowe i podstawowe. nieukończone	28	21	3	2
Razem	70	70	4	3

Źródło: Sprawozdanie MPiPS-07 za 2017 i 2018r.

Na koniec 2018 roku spośród 70 bezrobotnych niepełnosprawnych zamieszkujących teren Powiatu Łomżyńskiego aż 50 osób nie posiadało wykształcenia średniego, co stanowi 71,4 %. Niski poziom wykształcenia wynika z utrudnionego dostępu osób niepełnosprawnych do instytucji i form edukacji dostosowanych do ich potrzeb. Brakuje też możliwości doraźnego przekwalifikowania się do wykonywania zawodów prostych i nie wymagających wysokich kwalifikacji / np. szewc, introligator, krawiec/, ponieważ istnieje ogólna tendencja do zanikania tego typu zawodów.

Tabela obrazuje stopień oraz rodzaj niepełnosprawności.

Wyszczególnienie		Niepełnosprawni zarejestrowani w PUP			
		Bezrobotni- Powiat Łomżyński		Poszukujący Powiat Łomżyński	
		2017 r.	2018 r.	2017 r.	2018 r.
Osoby będące w ewidencji osób bezrobotnych stan na 31.12.2017 i 2018 r. - ogółem					
Stopień niepełnosprawności	znaczny	2	2	1	1
	umiarkowany	17	12	2	2
	lekki	51	56	1	0

Rodzaj niepełnosprawności	Upośledzenie umysłowe	2	2	0	0
	Choroby psychiczne	9	9	1	0
	Zaburzenia głosu, mowy i choroby słuchu	7	4	0	0
	Choroby narządu wzroku	6	4	1	1
	Upośledzenia narządu ruchu	25	30	2	0
	Epilepsja	2	2	0	0
	Choroby układu oddechowego i układu krążenia	5	4	0	0
	Choroby układu pokarmowego	1	2	0	0
	Choroby układu moczowo-płciowego	0	0	0	0
	Choroby neurologiczne	4	4	0	1
	Inne	9	8	0	1

Źródło: Sprawozdanie MPiPS-07 za 2017 i 2018 r.

Zdecydowana większość ponieważ aż 80 % niepełnosprawnych zamieszkujących teren Powiatu Łomżyńskiego na koniec 2018 r posiada lekki stopień niepełnosprawności. Najczęściej występującym upośledzeniem są choroby narządu ruchu występujące u 30 osób, następnie choroby psychiczne stwierdzone u 9 osób .

Tabela obrazuje wiek osób niepełnosprawnych zarejestrowanych w PUP.

. Wyszczególnienie		Niepełnosprawni bezrobotni i poszukujący pracy i nie pozostający w zatrudnieniu			
		Bezrobotni Powiat Łomżyński		Poszukujący Powiat Łomżyński	
Osoby będące w ewidencji osób bezrobotnych stan na 31.12.2017 i 2018 r. - ogółem		2017 r.	2018 r.	2017 r.	2018 r.
Wiek	18-24	3	7	0	1
	25 – 29	3	6	0	0

30 – 39	7	6	0	1
40 – 44	3	2	1	0
45 – 49	6	10	1	0
50 – 59	40	28	2	1
60 i więcej lat	8	11	0	0

Źródło: Sprawozdanie MPiPS-07 za 2017 i 2018 r.

Najliczniejszą grupą wśród bezrobotnych niepełnosprawnych są osoby w wieku powyżej 50 lat, którzy stanowili w końcu 2018 roku -55,76% ogółu.

Tabela obrazuje czas pozostawania w ewidencji osób zarejestrowanych.

Wyszczególnienie		Bezrobotni niepełnosprawni		Niepełnosprawni poszukujący pracy	
		Powiat Łomżyński		Powiat Łomżyński	
		2017 r.	2018 r.	2017 r.	2018 r.
Osoby będące w ewidencji osób bezrobotnych stan na 31.12.2017 i 2018 r. - ogółem					
Wg czasu pozostawania bez pracy	do 1 miesiąca	9	6	0	0
	1-3	8	12	1	0
	3-6	9	8	0	2
	6-12	4	13	0	0
	12-24	10	10	0	0
	pow. 24 miesięcy	30	21	3	1

Źródło: Sprawozdanie MPiPS-07 za 2017 i 2018r.

Najliczniejszą w Powiecie Łomżyńskim była populacja długotrwale bezrobotnych / czyli pozostających w ewidencji co najmniej 12 m-cy/. W grudniu 2018 roku liczyła 31 osób, a jej udział ogółem w tej kategorii ukształtował się na poziomie 44,3%.

Udział niepełnosprawnych z terenu Powiatu w aktywnych formach.

Aktywne formy	2017 r.	2018 r.
Prace interwencyjne	12	5
Roboty publiczne	5	4
Staż	6	6
Prace społecznie użyteczne	10	4
Jednorazowe środki na podjęcie działalności gospodarczej	0	1
Skierowanie do agencji zatrudnienia w ramach zlecenia działań aktywizacyjnych	2	0

Przed skierowaniem do odbycia stażu w miejscu pracy, którego celem jest nabycie przez bezrobotnego umiejętności praktycznych do wykonywania pracy, osoba niepełnosprawna została skierowana na badania lekarskie mające na celu stwierdzenie jej zdolności do odbywania stażu. Ponadto organizator stażu jest informowany, że niepełnosprawny stażysta zaliczany do znacznego lub umiarkowanego stopnia niepełnosprawności – pracuje nie dłużej niż 7 godzin dziennie i 35 godzin tygodniowo. Do wykonywania prac społecznie użytecznych na terenie gminy skierowane zostały osoby bez prawa do zasiłku korzystające ze świadczeń z pomocy społecznej – na podstawie listy sporządzonej przez właściwy ośrodek pomocy społecznej. Prace społecznie użyteczne realizowane są w wymiarze do 10 godzin tygodniowo, za wynagrodzeniem min. 8,10 zł/ godz. Powiatowy Urząd Pracy refunduje pracodawcy do 60 % tej kwoty . Nową formą aktywizacji wykazaną w powyższej tabeli jest kierowanie osób bezrobotnych do agencji zatrudnienia. W roku 2017 PUP w Łomży już kolejny rok korzystał z możliwości zlecenia działań aktywizacyjnych zewnętrznej instytucji. Działania aktywizacyjne realizował Zakład Doskonalenia Zawodowego z Białegostoku, który uruchomił Centrum Aktywizacji w siedzibie Parku Przemysłowego Łomża na ul. Gen. Wł. Sikorskiego 166. PUP w Łomży ponownie skierował do agencji zatrudnienia w ocenianym okresie 2 osoby niepełnosprawne długotrwale bezrobotnych, dla których ustalono II i III profil pomocy. Działania aktywizacyjne trwały do 26.09.2018 r.

Aktywizacja zawodowa osób niepełnosprawnych przy zaangażowaniu środków PFRON.

Forma aktywizacji	Ilość osób skierowanych	
	2017 r.	2018 r.
Staże	1	0
Doposażenie/wyposażenie stanowiska pracy	3	0
Prace interwencyjne	0	0
Jednorazowe środki na działalność gospodarczą	0	2

Limit środków PFRON na rehabilitację zawodową osób niepełnosprawnych na 2017 i 2018 rok z terenu Powiatu wynosił po 100 000 zł. W roku 2018 poza przyznaniem 2 osobom niepełnosprawnym środków na uruchomienie działalności gospodarczej, 1 osoba otrzymała dodatek do wynagrodzenia jako pracownik pomagający pracownikowi niepełnosprawnemu.

Inne działania aktywizacyjne na rzecz osób niepełnosprawnych świadczone przez pośrednictwo pracy, szkolenia, pomoc w aktywnym poszukiwaniu pracy, poradnictwo zawodowe.

Pośrednictwo pracy.

W 2017 r. 25 osób niepełnosprawnych zarejestrowanych w PUP podjęło zatrudnienie nie korzystając z subsydiowanych form, natomiast w roku 2018 takich osób było 32. Odnotowuje się zatem pewien wzrost zatrudnienia osób niepełnosprawnych bez finansowego wsparcia pracodawców. Pośrednictwo pracy dla osób niepełnosprawnych prowadzone jest w dwóch formach otwartej i zamkniętej. W przypadku formy zamkniętej tylko wyselekcjonowane przez PUP osoby dostają skierowanie do wybranego pracodawcy, natomiast w formie otwartej wszystkie osoby mają możliwość kontaktu z pracodawcą, ponieważ wyraził on zgodę na udostępnienie swoich danych kontaktowych wszystkim zainteresowanym osobom. Oferty pracy dla osób niepełnosprawnych zamieszczane są na stronie internetowej urzędu www.lomza.praca.gov.pl oraz przesyłane do lokalnych mediów.

Szkolenia. Szkolenia są to pozaszkolne zajęcia mające na celu uzyskanie, uzupełnienie lub doskonalenie umiejętności i kwalifikacji zawodowych lub ogólnych, potrzebnych do wykonywania pracy, w tym umiejętności poszukiwania zatrudnienia. W ocenianych latach. Powiatowy Urząd Pracy w Łomży nie skierował osoby bezrobotnej niepełnosprawnej zamieszkałej na terenie powiatu na szkolenie. Sfinansowano natomiast szkolenie 2 osób niepełnosprawnych - zatrudnionych przez pracodawców w ramach środków Krajowego Funduszu Szkoleniowego. Środki KFS przeznaczone są na wsparcie kształcenia ustawicznego osób pracujących w celu utrzymania tego zatrudnienia. W roku 2016 jedna osoba ukończyła: kurs prawo jazdy kat. C, kurs kwalifikacja wstępna przyspieszona blok programowy kat. C, C1, C+E, C1+E, egzaminy i badania lekarskie. W roku 2017 - 1 osoba niepełnosprawna ukończyła kurs prawo jazdy kat. C+E z egzaminem, kurs operator żurawia przeładunkowego HDS z egzaminem, kurs przewozu towarów niebezpiecznych ADR podstawy plus cysterny z egzaminem.

Poradnictwo zawodowe.

Poradnictwo zawodowe jest formą wsparcia oferowaną przez urząd w dwóch postaciach: grupowej i indywidualnej, a osobami odpowiedzialnymi za ich realizację są doradcy zawodowi. Doradca zawodowy podczas spotkań indywidualnych pomaga: w zdobyciu informacji o zawodach, rynku pracy, możliwościach szkolenia i kształcenia, rozwiązać zaistniałe problemy w trakcie poszukiwania pracy, w przygotowaniu do rozmowy kwalifikacyjnej, w sporządzeniu dokumentów aplikacyjnych, określić zainteresowania i predyspozycje zawodowe, w wyborze kierunku szkolenia lub przekwalifikowania zawodowego, możliwe jest również skierowanie przez doradcę zawodowego na specjalistyczne badania psychologiczne i lekarskie umożliwiające wydanie opinii o przydatności zawodowej do pracy i zawodu albo kierunku szkolenia. Z poradnictwa zawodowego skorzystało w latach 2017 i 2018 łącznie 157 osób niepełnosprawnych, z tego 12 zamieszkujących teren powiatu.

Wnioski ogólne. Poziom aktywności zawodowej osób niepełnosprawnych z terenu powiatu łomżyńskiego od wielu lat jest niski. Widmo utraty renty socjalnej w przypadku podjęcia zatrudnienia jest ogromną barierą w aktywizacji zawodowej osób niepełnosprawnych. Skutkiem tego jest ich bierność zawodowa. Jakie są inne powody, dla których nie chcą pracować? Najczęściej jest to wzajemna niechęć pracodawców i ich samych. Ważną przeszkodą jest niechęć rodziny. Okazuje się, że to często ona decyduje, czy osoba niepełnosprawna będzie aktywna zawodowo, czy będzie rencistą. Nowym zjawiskiem, choć o ograniczonej skali, jest zbyt wysokie wykształcenie wśród np. młodych niepełnosprawnych w stosunku do proponowanych ofert pracy, ponieważ często są to proste prace fizyczne pochodzące z chronionego rynku pracy. Osoby niepełnosprawne mają szansę wejść na rynek pracy pod warunkiem, że najpierw zaistnieją społecznie oraz zostanie im zapewniona możliwość kształcenia, samodoskonalenia, wsparcie profesjonalnej kadry doradczej, większa mobilność oraz stabilizacja prawna. Przejście z edukacji do pracy jest krytycznym momentem w życiu człowieka. Jeśli nastąpi tu coś nieodpowiedniego, to jest bardzo wysokie prawdopodobieństwo, że osoba taka będzie trwale zdeaktywizowana zawodowo. Stąd też wszystkie instytucje działające na terenie powiatu tj. szkoły, samorządy, PUP oraz organizacje pozarządowe powinny wspomagać i ułatwiać zdobycie odpowiedniego wykształcenia, a następnie pracy przez osoby niepełnosprawne. Podejmując działania aktywizujące osoby niepełnosprawne na łomżyńskim rynku pracy należałoby w przyszłości zastosować przynajmniej trzy fundamentalne zasady nowego podejścia do problemu aktywizacji tych osób (niezależnie od rodzaju niepełnosprawności).

Są to: **Głęboka diagnoza** – działania muszą być oparte na znajomości potrzeb zarówno samych osób niepełnosprawnych, jak i ich otoczenia. W takim rozumieniu np. tematyka szkoleń powinna być dobierana na podstawie wiedzy o zapotrzebowaniu lokalnych pracodawców, a kierunki kształcenia w szkołach specjalnych powinny ewoluować wraz ze zmieniającą się specyfiką rynku pracy.

Indywidualizacja działań – działania muszą mieć mniej masowy, a bardziej zindywidualizowany i dopasowany charakter. Badania pokazują, iż potrzeby i sytuacja osób niepełnosprawnych są bardzo różne. Z tego punktu widzenia bardziej efektywne będą te programy, które adresowane będą do mniejszej liczby osób, a traktować będą problem bardziej wnikliwie, niż programy skierowane do większej liczby osób, a działające tylko na najbardziej podstawowym wymiarze.

Kompleksowość działań – działania muszą integrować różne obszary i formy wsparcia. Złożoność uwarunkowań aktywności zawodowej, implikuje taki sam charakter jej przeciwdziałań – skierowany na likwidowanie różnorodnych barier zarówno o charakterze wewnętrznym jak i zewnętrznym. W takim rozumieniu, bezcelowe jest organizowanie szkoleń dla niepełnosprawnych mieszkańców terenów wiejskich bez zapewnienia im możliwości dojazdu na nie, lub też organizowanie doradztwa zawodowego bez idącego w ślad za nim programu szkoleniowego. Kompleksowość działań powinna również odnosić się do włączania w proces aktywizacji różnych grup, np. pracodawców, pracowników instytucji rynku pracy, nie tylko samych niepełnosprawnych.

REALIZACJA STRATEGII, PROGRAMÓW I PROJEKTÓW PRZEZ PORADNIĘ PSYCHOLOGICZNO PEDAGOGICZNĄ NR 1

Powiatowa Strategia Rozwiązywania Problemów Społecznych w Powiecie Łomżyńskim na lata 2016-2022.

Cel strategiczny 1 „Wzrost kompetencji społecznych i zawodowych osób niepełnosprawnych”

W zakresie celu operacyjnego 1.4

Specjalistyczna pomoc w postaci porad udzielonych rodzicom, nauczycielom i uczniom odnośnie przyczyn oraz możliwości otrzymania wsparcia psychologiczno-pedagogicznego przy różnorodnych rodzajach dysfunkcji. Udzielono 131 porad dla rodziców, 49 porad dla nauczycieli i 30 porad dla uczniów. W Punkcie Konsultacyjnym Wczesnego Wspomagania udzielono 27 porad.

W zakresie celu operacyjnego 1.8

Specjalistyczna pomoc w postaci różnorodnych terapii: 8 osób korzystało z terapii logopedycznej, 2 osoby były poddane terapii Biofeedback, 4 osoby uczęszczały na terapię SI,

W zakresie celu operacyjnego 1.10

Poradnia Psychologiczno-Pedagogiczna Nr 1 w Łomży wydała 66 orzeczeń na podstawie których dzieci o specjalnych potrzebach edukacyjnych mogą mieć dostosowane warunki nauczania do swoich potrzeb i możliwości. w tym: 48 do różnych form kształcenia specjalnego, i 18 indywidualnego nauczania. Wydano również 7 opinii o WWR.

W zakresie celu operacyjnego 1.13

W ramach prowadzenia działań edukacyjnych wśród uczniów, rodziców i nauczycieli w zakresie rozumienia potrzeb uczniów niepełnosprawnych zrealizowano następujące formy pracy:

„Uczeń z zespołem Aspergera” szkolenie Rad Pedagogicznych – 12 osób,

„Charakterystyka zaburzeń rozwojowych” spotkanie informacyjno-szkoleniowe dla rodziców - 55 osób,

„Funkcjonowanie ucznia z Zespołem Asperera w zespole klasowym” - zajęcia dla uczniów – 13 osób

W zakresie celu operacyjnego 1.14

Pracownicy Poradni brali udział w 10 posiedzeniach Zespołów dokonujących wielospecjalistycznej oceny poziomu funkcjonowania ucznia. W trakcie posiedzeń przeanalizowano 24 IPET-y i programów pracy z uczniami o specjalnych potrzebach edukacyjnych.

W zakresie celu operacyjnego 1.19

Pracownicy Poradni udostępniają wszystkim zainteresowanym osobom ulotki i materiały informacyjne o możliwościach kształcenia i opieki dla dzieci i młodzieży niepełnosprawnej, które są dostępne nie tylko na terenie powiatu.

W zakresie celu operacyjnego 1.28

W ramach promowania zdrowego trybu życia zrealizowano następujące formy pracy z uczniami, rodzicami i nauczycielami:

„Konstruktywne metody radzenia sobie ze stresem” zajęcia psychoedukacyjne dla 120 uczniów,

„W kręgu uczuć” zajęcia psychoedukacyjne dla 80 uczniów,

„Profilaktyka uzależnień” zajęcia psychoedukacyjne dla 74 uczniów,

„Przyczyny zachowań ryzykownych, sposoby zapobiegania zachowaniom niebezpiecznym” dla 41 uczniów,

„Rola nauczycieli w eliminowaniu zachowań niebezpiecznych” szkolenie Rad Pedagogicznych dla 47 osób.

W zakresie celu operacyjnego 1.29

W ramach ograniczenia zjawiska wykluczenia zawodowego przeprowadzono następujące formy pracy z uczniami:

badania zainteresowań zawodowych 350 uczniów,

warsztaty zawodoznawcze 186 uczniów,

porady dla uczniów 570,

konsultacje dla nauczycieli 24,

spotkanie informacyjno-szkoleniowe dla rodziców na temat „Rola rodziców w planowaniu kariery zawodowej swoich dzieci” – 103 osób,

spotkanie informacyjno-szkoleniowe dla uczniów „Oferta edukacyjna szkół ponadgimnazjalnych w regionie.” - 91 osób.

Cel strategiczny 2 „Zorganizowanie efektywnego sposobu pieczy zastępczej”

W zakresie celu operacyjnego 2.2

Uczestnictwo w dokonywaniu oceny sytuacji dzieci umieszczonych w rodzinnych formach pieczy zastępczej: 18.

W zakresie celu operacyjnego 2.6

Zapewnienie rodzinom zastępczym psychologiczno-pedagogicznych porad specjalistycznych – 16 osób.

Cel strategiczny 3 „Skuteczne przeciwdziałanie przemocy domowej”

W zakresie celu operacyjnego 3.2

W ramach podnoszenia wrażliwości społecznej na zjawisko przemocy zrealizowano następujące formy pracy z uczniami, rodzicami i nauczycielami:

„Rzecz o tolerancji- problemy dyskryminacji we współczesnej szkole” 5 prelekcji dla 103 uczniów,

„Jak zarządzać własnymi emocjami” 10 zajęć psychoedukacyjnych dla 139 uczniów,

„Jak radzić sobie z trudnymi zachowaniami. Metody konstruktywnej konfrontacji” szkolenie Rady Pedagogicznej – 6 osób. Udzielono 6 porad dla rodziców.

REALIZACJA STRATEGII, PROGRAMÓW I PROJEKTÓW PRZEZ MUZEUM PRZYRODY W DROZDOWIE

Placówka wykonała w roku 2018 następujące działania w zakresie celów priorytetowych ujętych w „Programie Rozwoju Powiatu Łomżyńskiego do roku 2020”:

Inicjatywa/projekt/działanie	Cel z Programu Rozwoju Powiatu
<p>IV Spotkanie Pokoleń w Kręgu Kultury Ziemiańskiej – cykliczny zjazd potomków rodzin ziemiańskich pochodzących z regionu, któremu towarzyszyła konferencja naukowa „Niepodległość w poglądach, działalności i pamięci polskich elit kraju i regionu łomżyńskiego”.</p> <p>Koncerty (2318 uczestników):</p> <ul style="list-style-type: none"> - Festiwal Muzyczne Dni Drozdowo-Łomża – 2 koncerty - Cykl koncertów „Muzyczne Wieczory u Lutosławskich” - 8 koncertów - koncerty kameralne uczniów szkół muzycznych i młodzieży, wieczory muzyczne – 7 koncertów <p>Noc Muzeów – spotkanie z przyrodą i historią</p> <p>Obchody 100. rocznicy tragicznej śmierci braci Mariana i Józefa Lutosławskich</p>	<p>II.3.2. Zwiększenie obecności kultury w życiu codziennym poprzez poprawę dostępu do jej dóbr oraz kształtowanie nawyków kulturalnych</p>
<p>Pozyskanie w roku 2018 środków na realizację przedsięwzięcia pn. „Remont fasady południowej budynku Muzeum Przyrody w Drozdowie” ze środków RPOWP 2014-2020 w ramach którego zostaną wymienione tynki południowej fasady zabytkowego budynku, wyremontowane balkony oraz pomieszczenia pod nimi. W ten sposób w roku 2019 zostanie zrewitalizowana fasada południowa oraz poprawiona estetyka reprezentacyjnej ściany budynku.</p>	<p>II.4. Renowacja, rewitalizacja i konserwacja zabytków i obiektów dziedzictwa kulturowego z terenu powiatu</p>
<p>III Dzień Ziół Narwiańskich</p> <p>X Ogólnopolskie Dni Akwarystyki</p> <p>Udostępnianie stałych i czasowych wystaw przyrodniczych i historycznych (14 228 zwiedzających)</p> <p>Wystawy czasowe (4 wystawy): „Roman Dmowski na konferencji pokojowej w Paryżu, wystawa „LAS”, wystawa „Znaki Niepodległej”, wystawa fotograficzna „Łowy”</p> <p>Warsztaty (60 uczestników)</p> <p>Lekcje muzealne (1603 uczestników)</p> <p>Pokazy filmów – 5 pokazów (78 uczestników)</p>	<p>II.3.2. Zwiększenie obecności kultury w życiu codziennym poprzez poprawę dostępu do jej dóbr oraz kształtowanie nawyków kulturalnych</p> <p>III.4.4. Podnoszenie poziomu świadomości ekologicznej i kształtowanie postaw ekologicznych społeczności powiatu poprzez promowanie zasad zrównoważonego rozwoju</p>
<p>Badania botaniczne stanu środowiska naturalnego (flory) oraz prace ochronne <i>pięciornika skalnego</i> - ważnej i rzadkiej rośliny, która obejmuje nasadzenia i sprawdzanie ich rezultatów na drodze inwentaryzacji terenowych.</p>	<p>III.1.1 Zachowanie lub odtwarzanie właściwej struktury i stanu ekosystemów i siedlisk na terenie powiatu</p>
<p>Uczestnictwo w programie „60+ kultura. Weekend Seniora z kulturą” mającym na celu wzrost dostępności seniorów do usług kulturalnych</p> <p>VI Europejski Festiwal Filmowy i Sztuk Wszelakich „Łomża JA i TY”, który promuje integrację z osobami niepełnosprawnymi - w Muzeum odbyły się: wręczenie nagród „Aniołów”, koncert i wystawa</p>	<p>II.3.4 Program poprawy dostępności i jakości usług społecznych skierowanych do grup wrażliwych</p>

REALIZACJA STRATEGII, PROGRAMÓW I PROJEKTÓW W STAROSTWIE POWIATOWYM

Lp.	Realizowane polityki, programy, strategie i projekty	Założone cele	Ewaluacja założonych celów (osiągnięte wskaźniki)
1.	<p>Organizacja i prowadzenie punktów nieodpłatnej pomocy prawnej (NPP) zgodnie z ustawą z dnia 5 sierpnia 2015 roku o nieodpłatnej pomocy prawnej oraz edukacji prawnej</p> <p>- zadanie finansowane z budżetu państwa z części będącej w dyspozycji wojewodów przez udzielanie dotacji celowej powiatom</p> <p>(realizacja corocznie od 1.01 do 31.12)</p>	<p>Zapewnienie bezpłatnego dostępu do darmowych porad prawnych</p>	<p>Liczba prowadzonych punktów NPP – 2 (jeden prowadzony przez radców i adwokatów, drugi przez organizację pozarządową)</p> <p>Liczba udzielonych porad w obu punktach – 566</p> <p>Liczba dni pracy punktów – 252</p> <p>Liczba godzin pracy w obu punktach- 2100</p> <p>Liczba radców prawnych / adwokatów udzielających porad -6</p> <p>Liczba organizacji pozarządowych wyłonionych w konkursie, realizujących zadanie z zakresu pomocy prawnej - 1</p> <p>Najczęściej korzystano z porad w zakresie prawa spadkowego, prawa rodzinnego i alimentów, ubezpieczeń społecznych i opieki zdrowotnej , prawa karnego i prawa pracy .</p> <p>Największą grupę korzystających stanowiły osoby powyżej 65 roku życia i osoby do 26 roku życia.</p> <p>Wysokość wydatkowanej dotacji – 125 094 zł</p>
2.	<p>Realizacja projektu „Aktywny zawodowo Subregion Łomżyński” współfinansowanego ze środków Europejskiego Funduszu Społecznego – Powiat Łomżyński występuje w roli partnera , Liderem jest Miasto Łomża</p> <p>(realizacja 1.08.2017 – 30.06.2019)</p>	<p>Przygotowanie do samodzielnego działania na rynku pracy, wsparcie dla osób zwolnionych, przewidzianych do zwolnienia lub zagrożonych zwolnieniem z przyczyn dotyczących zakładu pracy, założenie działalności gospodarczej</p>	<p>Wsparcie w ramach projektu po stronie powiatu obejmowało w 2018r. :</p> <p>indywidualne doradztwo zawodowe dla 50 osób,</p> <p>poradnictwo psychologiczne dla 50 osób.</p> <p>Wartość w/w wsparcia – 12 150zł</p> <p>szkolenia zawodowe dla 40 osób, które założyły własną działalność gospodarczą (refundacja szkoleń realizowanych przez uczestników) – kwota na szkolenia 107 216 zł – w 2018 r. skorzystało 14 osób –na kwotę 32 907zł</p>
3	<p>Program Ochrony Zdrowia Psychicznego dla Powiatu Łomżyńskiego na lata 2018-2022</p> <p>Uchwała nr XXXVIII/199/2018 Rady Powiatu Łomżyńskiego z dnia 19.09.2018 przyjmująca program</p>	<p>upowszechnienie środowiskowego modelu psychiatrycznej opieki zdrowotnej, upowszechnienie zróżnicowanych form pomocy i oparcia społecznego,</p>	<p>Powołanie zespołu koordynującego realizację Programu.</p> <p>Realizatorzy programu: Starostwo Powiatowe, PCPR, Por. Psych. – Pedag. , PUP, WTZ w Marianowie , ŚDS w Kownatach, PZON .</p> <p>Działalność prowadzona przez WTZ w Marianowie -rodzaje, formy, liczba oferowanej pomocy :</p> <p>- terapia grupowa i indywidualna w pracowniach: przystosowania do życia codziennego, teatralno – muzycznej, malarstwa i rękodzieła, ceramicznej, multimedialnej i technik graficznych,</p>

aktywizacja zawodowa osób z
zaburzeniami psychicznymi,

przyrodniczej, technicznej,

- terapia grupowa i indywidualna w pracowni rehabilitacji ruchowej,
- terapia przez udział w zajęciach rewalidacyjnych

Liczba osób korzystających z poszczególnych form pomocy -35 osób

Liczba wydarzeń/imprez kulturalnych, integracyjnych i uroczystości okolicznościowych zrealizowanych przez WTZ – 18

Działalność prowadzona przez ŚDS w Kownatach- realizowane formy pomocy:

- zajęcia z zakresu treningu umiejętności społecznych, treningu samoobsługi, treningu budżetowego, treningu farmakologicznego, treningu spędzania czasu wolnego,
 - praca socjalna, praca z pedagogiem, praca z logopedą
 - wyjazdy krajoznawcze, imprezy kulturalne,
 - turnusy rehabilitacyjne
 - pomoc w dostępie do niezbędnych świadczeń zdrowotnych, w załatwianiu spraw urzędowych
 - kinezyterapia, ergoterapia, w tym zajęcia w pracowni
 - indywidualne plany wspierające – aktywizujące dla podopiecznych
- Liczba osób objętych w/w formami wsparcia:
- uczestnicy ŚDS -53 osoby

Działalność PUP :

Poradnictwo zawodowe indywidualne i grupowe -- z poradnictwa zawodowego skorzystało 100 osób niepełnosprawnych, w tym 22 z terenu powiatu, 68 osób uczestniczyło w poradzie indywidualnej, 31 osób skorzystało z informacji indywidualnej, 1 osoba uczestniczyła w informacji grupowej.

organizacja subsydiowanych miejsc zatrudnienia - 97 osób niepełnosprawnych z terenu powiatu zarejestrowało się jako bezrobotni, a 7 jako poszukujący pracy. 36 osób wykreślono z ewidencji z powodu podjęcia zatrudnienia / w tym 6 osób chorych psychicznie/, z tego 22 osoby podjęły zatrudnienie subsydiowane / w tym 2 osoby chore psychicznie/: 5 – prace interwencyjne, 5 – roboty publiczne, 1- dotacja na działalność gospodarczą, 6 – staż, 4 - prace społecznie – użyteczne,

wsparcie tworzenia / przystosowania stanowisk pracy –2 osoby niepełnosprawne zarejestrowane jako poszukujące pracy otrzymały środki z PFRON na uruchomienie własnej działalności gospodarczej, realizacja projektów finansowanych ze źródeł zewnętrznych (w tym z UE) ukierunkowanych na aktywizację zawodową , z udziałem osób niepełnosprawnych, w tym psychicznie – 5 programów - w

4. **Program współpracy powiatu łomżyńskiego z organizacjami pozarządowymi oraz podmiotami prowadzącymi działalność pożytku publicznego w roku 2018.**

Celem głównym Programu było budowanie partnerstwa i efektywnego systemu współpracy pomiędzy Powiatem Łomżyńskim - administracją publiczną, a organizacjami pozarządowymi i innymi podmiotami, o których mowa w art.3 ust.3 ustawy, działającymi na rzecz mieszkańców Powiatu Łomżyńskiego w obszarze zadań publicznych oraz umacnianie, poprzez wspólne działania, lokalnych więzi i wspólnot.

programach tych uczestniczyło 17 osób niepełnosprawnych z terenu powiatu, z tego 2 chore psychicznie, opracowanie przewodnika informującego o lokalnie dostępnych formach opieki zdrowotnej, pomocy społecznej i aktywizacji zawodowej dla osób z zaburzeniami psychicznymi.

skoordynowanie dostępnych form opieki i pomocy ,

Udzielanie wsparcia psychologiczno-pedagogicznego uczniom, rodzicom i nauczycielom.

udostępnienie mieszkańcom i samorządowi województwa przewodnika – forma elektroniczna (strony www); przewodnik w wersji elektronicznej (zamieszczony na stronie internetowej Starostwa Powiatowego i instytucji powiatowych oferujących pomoc specjalistyczną)

Działalność Por. Psychologiczno-Pedagogicznej :

prowadzenie działalności orzeczniczej, w tym diagnozowanie psychologiczne, pedagogiczne i logopedyczne prowadzone na rzecz dzieci i uczniów z zaburzeniami psychicznymi, wymagających specjalnej organizacji, form i metod pracy na każdym etapie kształcenia;

- prowadzenie różnych rodzajów terapii dla dzieci ze zdiagnozowanymi zaburzeniami rozwojowymi,

Liczba wydanych orzeczeń i opinii:

- 66 orzeczeń

- 412 opinii

Liczba dzieci objętych terapią – 131 dzieci.

Liczba porad i konsultacji udzielonych nauczycielom, rodzicom i młodzieży – 1916 porad i konsultacji.

Liczba szkoleń dla nauczycieli, rodziców, uczniów – 175 szkoleń.

Ogółem na realizację zadań publicznych przez organizacje pozarządowe i podmioty prowadzące działalność pożytku publicznego, w 2018 roku, ze środków finansowych budżetu Powiatu Łomżyńskiego wydatkowano w ramach konkursu ofert i trybie pozakonkursowym kwotę 71 940 zł.

SUMA DOTACJI PRZEKAZANYCH W 2017 ROKU: 71 940 zł, w tym:

- w trybie konkursu ofert: 66 200,00 zł
- w trybie w trybie uproszczonym – pozakonkursowym : 5 740,00 zł
- ogłoszono 1 otwarty konkurs ofert na realizację zadań publicznych należących do właściwości Powiatu Łomżyńskiego w 2018 roku,
- złożono ogółem 19 ofert w otwartym konkursie ofert,
- przyznano 16 dotacji w trybie otwartego konkursu oraz 18 dotacji w trybie pozakonkursowym,

- jedna organizacja mimo przyznanych środków zrezygnowała z realizacji zadania w ramach otwartego konkursu ofert.
- zawarto 15 umów i współpracowano przy realizacji 15 zadań publicznych na rzecz lokalnej społeczności, w ramach realizacji otwartego konkursu ofert.

Poza tym:

- konsultowano z organizacjami pozarządowymi oraz innymi podmiotami, odpowiednio do zakresu ich działania, projekty aktów normatywnych w dziedzinach dotyczących działalności statutowej tych organizacji i sfer współpracy (program współpracy);
- udostępniano nieodpłatnie organizacjom pozarządowym pomieszczenia Urzędu w celu odbywania spotkań i realizacji projektów służących mieszkańcom powiatu zgodnie z obowiązującymi przepisami;
- promowano osiągnięcia i działalność organizacji pozarządowych prowadzoną na rzecz mieszkańców powiatu oraz informowano realizowanych przez nie projektach;
- obejmowano patronatem Starosty Łomżyńskiego przedsięwzięcia realizowane przez organizacje pozarządowe przy realizacji zadań objętych programem;
- udzielano rekomendacji organizacjom współpracującym z Powiatem;
- organizacje lub innego podmioty, który otrzymały dotację na realizację zadań publicznych były zobowiązane do informowania o tym w materiałach informacyjnych dotyczących realizowanego zadania.

5. **Powiatowy Program Opieki nad Zabytkami Powiatu Łomżyńskiego na Lata 2016 – 2019”**

- włączenie problemów ochrony zabytków do systemu zadań strategicznych, wynikających z koncepcji przestrzennego zagospodarowania kraju;
- uwzględnianie uwarunkowań ochrony zabytków, w tym krajobrazu kulturowego i dziedzictwa archeologicznego, łącznie z uwarunkowaniami ochrony przyrody i równowagi ekologicznej;

W okresie sprawozdawczym Powiat Łomżyński, na miarę posiadanych skromnych środków, zrealizował większość zadań określonych przez Program.

Jednym z cenniejszych obiektów wpisanych do rejestru zabytków, z terenu Powiatu, jest dwór Lutosławskich w Drozdowie, w którym mieści się aktualnie Muzeum Przyrody w Drozdowie pełniące znaczącą rolę w ochronie dziedzictwa kulturowego, ale także upowszechnieniu wiedzy o nim. Powiat Łomżyński mimo niewielkiego budżetu w 2018 roku wspierał organizacyjnie i finansowo realizację przez w/w Placówkę prac konserwatorskich i budowlanych mających na celu poprawę bazy i infrastruktury technicznej i estetyki siedziby placówki - zabytkowego dworu

- zahamowanie procesów degradacji zabytków i doprowadzenie do poprawy stanu ich zachowania;
- wyeksponowanie poszczególnych zabytków oraz walorów krajobrazu kulturowego;
- podejmowanie działań zwiększających atrakcyjność zabytków dla potrzeb społecznych, turystycznych i edukacyjnych oraz wspieranie inicjatyw sprzyjających wzrostowi środków finansowych na opiekę nad zabytkami;
- określenie warunków współpracy z właścicielami zabytków, eliminujących sytuacje konfliktowe związane z wykorzystaniem tych zabytków;
- podejmowanie przedsięwzięć umożliwiających tworzenie miejsc pracy związanych z opieką nad zabytkami.

Lutosławskich oraz okalającego go parku. W 2018 roku Muzeum Przyrody w Drozdowie pozyskało środki na realizację w roku 2019 przedsięwzięcia pn. „Remont fasady południowej budynku Muzeum Przyrody w Drozdowie” ze środków RPOWP 2014-2020 w ramach którego zostaną wymienione tynki południowej fasady zabytkowego budynku, wyremontowane balkony oraz pomieszczenia pod nimi. W ten sposób zostanie zrewitalizowana fasada południowa oraz poprawiona estetyka reprezentacyjnej ściany budynku, przywracając blask zabytkowej siedzibie. W sprawozdawczym okresie przeprowadzono w Muzeum Przyrody w Drozdowie szereg drobnych prac konserwatorskich wewnątrz i na zewnątrz budynku, utrzymywano należyty stan starego drzewostanu w parku, utwardzono w parku muzealnym drogi wewnętrzne, odbudowano część kładki edukacyjnej, dokonano nowych nasadzeń kwiatów i krzewów w parku muzealnym. Zakupiono także tablice oraz barierki odgradzające wejścia do parku okalającego muzeum, w celach bezpieczeństwa zwiedzających. Wykonanie tych przedsięwzięć służyło ochronie i zachowaniu obiektu, a także poprawie jego estetyki.

Dla zainteresowanych informacja o zabytkach Powiatu Łomżyńskiego dostępna jest na stronie internetowej powiatu.

W okresie sprawozdawczym Powiat położył nacisk na edukację i popularyzację wiedzy o dziedzictwie kulturowym. Sukcesywnie wspierał organizacje pozarządowe i instytucje przy organizacji wydarzeń kulturalnych, wystaw, konferencji, obchodów rocznic i świąt państwowych na terenie zwłaszcza obiektów zabytkowych, zwiększając ich atrakcyjność dla potrzeb społecznych, kulturowych i turystycznych. Powiat miał też swój udział w wydaniu szeregu publikacji.

Ze względu na brak wskazań Podlaskiego Wojewódzkiego Konserwatora Zabytków nie powołano społecznych opiekunów zabytków. Samorządy gmin w tym okresie nie informowały o realizacji ścieżek edukacyjnych, tras rowerowych i innych związanych z dziedzictwem kulturowym i potrzebie ich wsparcia.

Kultura i tradycja naszego regionu malownicze położenie geograficzne oraz zabytki tworzą niepowtarzalny produkt turystyczny,

wciąż atrakcyjny. Współcześnie turystyka staje się jednym ze sposobów wykorzystania, ale i ochrony dziedzictwa kulturowego. Promocja wartości materialnych oraz niematerialnych dziedzictwa kulturowego, zwłaszcza zabytków, współorganizacja wydarzeń kulturalnych i przybliżanie dorobku wybitnych osobowości wywodzących się z tych terenów, miało wpływ na kreowanie wizerunku Powiatu Łomżyńskiego jako przestrzeni o dużych walorach kulturowych przyczyniając się do rozwoju lokalnego i regionalnego.

6. **Plan Zrównoważonego Rozwoju Powiatu Łomżyńskiego do 2020 roku**

Cel strategiczny I. Konkurencyjna gospodarka bazująca na lokalnych potencjałach

Priorytet II.1 Kapitał społeczny jako katalizator procesów rozwojowych

- organizacja wizyt delegacji z powiatu Dingolfing-Landau oraz Daugavpils w powiecie łomżyńskim - 31 osób,
- współorganizacja konkursu Łomżyńskie Anioły Biznesu. Nagrody (statuetki) w dziedzinach: Kobieta Biznesu, Firma Roku, Debiut Roku, Firma z sercem, Pracodawca jutra, Inwestor Roku, Super Anioł, Ambasador Ziemi Łomżyńskiej oraz nagroda specjalna - 1 konkurs, 9 nagród/statuetek,
- współorganizacja II Międzynarodowego Forum Gospodarczego Subregionu Łomżyńskiego - 1 konferencja,
- bieżąca współpraca z Powiatowym Urzędem Pracy.
- liczba przyznanych dotacji w ramach otwartego konkursu ofert na wsparcie realizacji zadań publicznych powiatu łomżyńskiego w 2018 dla organizacji pozarządowych i innych podmiotów prowadzących działalność pożytku publicznego w zakresie: kultury, sztuki, ochrony dóbr kultury i tradycji, upowszechniania kultury fizycznej, upowszechnia turystyki – 15 dotacji,
- opracowanie programu współpracy z NGO na rok 2018 i realizacja Programu na 2018 rok - 1,
- przyznanie stypendiów Starosty Łomżyńskiego w dziedzinie: nauki, sportu, artystyczne – 3,
- przyznanie nagród Starosty w dziedzinie kultury sportu i inicjatywy społeczno – gospodarczej,
- realizacja projektu „Aktywny zawodowo Subregion Łomżyński” – wsparcie szkoleniowo - doradcze oraz dotacja inwestycyjna wraz ze wsparciem pomostowym – 40 osób,
- realizacja projektu „Przedsiębiorczy Subregion Łomżyński” – w 2018 roku zrealizowano wsparcie szkoleniowo-doradcze – 45 osób,

Cel strategiczny II. Poprawa jakości życia i integracja społeczna	<ul style="list-style-type: none"> - realizacja projektu „Kompleksowy system rozwijania kompetencji i umiejętności osób dorosłych zgodnie z potrzebami regionalnej gospodarki 3.2.1 RPO i 3.2.2 RPO” w tym: <ul style="list-style-type: none"> ✓ bony na szkolenia na studia podyplomowe, szkolenia z kompetencji ogólnych, językowe i kompetencje cyfrowe – 300 osób, ✓ bony szkoleniowe z zakresu: kwalifikacyjne kursy zawodowe i kursy umiejętności zawodowych – 86 osób.
Cel strategiczny III. Zrównoważone wykorzystanie zasobów naturalnych	<ul style="list-style-type: none"> - prowadzenie punktów bezpłatnego poradnictwa prawnego – 2, - liczba porad w ramach nieodpłatnej pomocy prawnej - 566 osób (prowadzonych przez organizację pozarządową - 343 osób, prowadzoną przez adwokatów i radców prawnych – 223 osób), - wsparcie akcji Policji i Straży Pożarnej w zakresie bezpieczeństwa: „Wiosna na sportowo”, - bieżąca współpraca z Miejską Komendą Policji w Łomży i Komendą Straży Pożarnej w Łomży, - aktywne członkostwo w stowarzyszeniu Łomżyńskie Forum Samorządowe i Związek Kurpiów, - współorganizacja obchodów Świąt Państwowych i rocznic ważnych wydarzeń historycznych, w tym 100 rocznicy odzyskania przez Polskę Niepodległości. <ul style="list-style-type: none"> - realizacja inwestycji w ramach projektu pn. „Kompleksowa termomodernizacja budynków Starostwa Powiatowego w Łomży z wykorzystaniem OZE”, w tym: montaż paneli fotowoltaicznych, wymiana oświetlenia na energooszczędne, wymiana części okien i drzwi, modernizacja inst. Co oraz CWU, ocieplenie ścian, nowa elewacja.

PROGRAMY I PROJEKTY REALIZOWANE W ZAKRESIE GEODEZJI

Zgodnie z ustawą z dnia 17 maja 1989 roku Prawo geodezyjne i kartograficzne Starosta wykonuje zadania organów administracji geodezyjnej i kartograficznej jako zadania zlecone z zakresu administracji rządowej. Zadania wydziału koncentrują się na gromadzeniu i prowadzeniu państwowego zasobu geodezyjnego i kartograficznego. Wydział zajmuje się prowadzeniem ewidencji gruntów i budynków w systemie informatycznym, prowadzi sprzedaż map, wypisów i wyrysów z ewidencji gruntów i budynków oraz zajmuje się przyjmowaniem projektów na narady koordynacyjne, a także zgłoszeń prac geodezyjnych.

Zakłada, prowadzi i modernizuje bazy:

EGIB – Ewidencja Gruntów i Budynków,

BDOT500 – Baza Danych Obiektów Topograficznych,

GESUT – Geodezyjna Ewidencja Sieci Uzbrojenia Terenu,

RCiWN – Rejestr Cen i Wartości Nieruchomości,

BDSOG – Baza Danych Szczegółowych Osnów Geodezyjnych.

W 2018 roku przeprowadzono modernizację ewidencji gruntów i budynków na terenie gminy Łomża, założono bazę GESUT (geodezyjnej ewidencji sieci uzbrojenia terenu) dla obszaru gminy Łomża. Przetworzono do postaci cyfrowej mapy oraz dokumentację przechowywaną w Powiatowym Ośrodku Dokumentacji Geodezyjnej i Kartograficznej.

Rozbudowano WebEWID, który pełni rolę **portalu mapowego** o nowe funkcjonalności, jak prezentacja map oraz świadczenie usług internetowych interesantom urzędu, geodetom uprawnionym, rzeczoznawcom majątkowym, komornikom i innym.

Wprowadzono płatności internetowe dla branżystów dzięki czemu zautomatyzowano obsługę petentów, która w tej chwili jest możliwa przez całą dobę, nie tylko w godzinach urzędowania.

W zakresie Uchwał Rady Powiatu w 2018 roku podjęto uchwałę nr XL/207/2018 Rady Powiatu Łomżyńskiego z 8 listopada 2018 roku w sprawie wyrażenia zgody na sprzedaż w trybie bezprzetargowym oraz udzielenie bonifikaty przy sprzedaży nieruchomości stanowiącej mienie Powiatu Łomżyńskiego.

Rada Powiatu w ww. uchwale wyraziła zgodę na bezprzetargowe zbycie na rzecz Stowarzyszenia Pielęgniarek i Położnych na Rzecz Rozwoju, Promocji i Doskonalenia Zawodowego nieruchomości zabudowanej budynkiem byłego ośrodka zdrowia, stanowiącej własność Powiatu Łomżyńskiego, położonej w obrębie ewidencyjnym Gać, jednostce ewidencyjnej Łomża, powiecie łomżyńskim, województwie podlaskim, oznaczonej w operacie ewidencji gruntów i budynków jako działka nr 44 o pow. 0,2157 ha, ujawnionej w księdze wieczystej nr LM1L/00050334/5 prowadzonej przez Sąd Rejonowy w Łomży, w drodze umowy sprzedaży oraz udzieliła Stowarzyszeniu Pielęgniarek i Położnych na Rzecz Rozwoju, Promocji i Doskonalenia Zawodowego bonifikaty w wysokości 90 % od ceny ustalonej na podstawie wartości określonej przez rzeczoznawcę majątkowego. Następnie Zarząd Powiatu Łomżyńskiego 29 listopada 2018 roku podjął uchwałę nr 1/4/2018 w sprawie sprzedaży ww. nieruchomości stanowiącej mienie Powiatu Łomżyńskiego, ustalenia ceny sprzedaży, sporządzenia i podania do publicznej wiadomości wykazu nieruchomości

przeznaczonych do sprzedaży. Po podaniu do publicznej wiadomości wykazu nieruchomości przeznaczonych do sprzedaży, przedmiotowa nieruchomość została w 2019 roku sprzedana w trybie bezprzetargowym organizacji pożytku publicznego – Stowarzyszeniu Pielęgniarek i Położnych na Rzecz Rozwoju, Promocji i Doskonalenia Zawodowego.

Projekt pn. "Udostępnianie zasobów publicznych rejestrów geodezyjnych - modernizacja ewidencji gruntów i budynków" nr WND-RPPD.08.01.00-20-0001/17 określonej we wniosku o dofinansowanie stanowiącym załącznik nr 1 do umowy - Umowa nr UDA-RPPD.08.01.00-20-0001/17-00 z dnia 18 grudnia 2017 r., aneks do ww. umowy nr UDA-RPPD.08.01.00-20-0001/17-01, projektu pn. "Udostępnianie zasobów publicznych rejestrów geodezyjnych - modernizacja ewidencji gruntów i budynków" w ramach Regionalnego Programu Operacyjnego Województwa Podlaskiego na lata 2014-2020 Osi Priorytetowej VIII Infrastruktura dla usług użyteczności publicznej Działania 8.1 Rozwój usług publicznych świadczonych drogą elektroniczną.

Głównym celem projektu jest utworzenie wysokiej jakości, aktualnych, wiarygodnych i kompletnych referencyjnych baz danych rejestrów publicznych, prowadzonych przez jednostki samorządu terytorialnego w ramach Państwowego Zasobu Geodezyjnego i Kartograficznego, w szczególności ewidencji gruntów i budynków (EGiB), bazy danych obiektów topograficznych (BDOT500) oraz geodezyjnej sieci uzbrojenia terenu (GESUT) oraz udostępnianie tych danych w formie e-usług opracowanych i wdrożonych w ramach projektu.

Dnia 18 grudnia 2017 r. pomiędzy Województwem Podlaskim reprezentowanym przez Pana Jerzego Leszczyńskiego Marszałka Województwa Podlaskiego a Związkiem Powiatów Województwa Podlaskiego została podpisana Umowa nr UDA-RPPD.08.01.00-20-0001/17-00 o dofinansowanie projektu pn. "Udostępnianie zasobów publicznych rejestrów geodezyjnych - modernizacja ewidencji gruntów i budynków", który jest realizowany na terenie wszystkich powiatów województwa podlaskiego w latach 2018-2022. Dofinansowanie UE na realizację projektu przez ZPWP to około 58 mln zł. Usługi opracowane na podstawie zaktualizowanych i zdigitalizowanych zasobów publicznych mają umożliwić ich udostępnianie innym podmiotom publicznym, w tym gminom, ale przede wszystkim klientom administracji, czyli przedsiębiorcom i mieszkańcom, dla których spodziewane korzyści ekonomiczne mogą być najwyższe.

W dniu 22 sierpnia 2018 r., po podjęciu informacji o rozbieżności interpretacyjnej Instytucji Zarządzającej odnośnie partnerstwa powiatów w projekcie, Zarząd Związku Powiatów Województwa Podlaskiego wystąpił do IZ o zgodę na sporządzenie aneksu do umowy ze względu na konieczność ujednolicenia stanowiska w zakresie realizacji projektu pn. "Udostępnianie zasobów publicznych rejestrów geodezyjnych - modernizacja ewidencji gruntów i budynków" Nr WND-RPPD.08.01.00-20-0001/17 określonej we wniosku o dofinansowanie stanowiącym załącznik nr 1 do umowy o dofinansowanie nr UDA-RPPD.08.01.00-20-0001/17-00 z dnia 18.12.2017 roku, a tym samym prawidłowego zaprezentowania pierwotnej wersji, w której projekt miał być wdrażany i realizowany, zgodnie z Fiszą projektową, będącą podstawą identyfikacji projektu.

W treści Fiszy wskazano bowiem, że Liderem projektu będzie Związek Powiatów Województwa Podlaskiego, który we współpracy z Partnerem — Województwem Podlaskim będzie realizować ww. projekt. W dokumencie tym nie znajdują się zapisy mówiące o udziale w przedsięwzięciu innych „Partnerów” (czyt. Powiatów).

Beneficjent — ZPWP projektu jest związkiem celowym zarejestrowanym przez Ministra Administracji i Cyfryzacji w rejestrze związków powiatów powołanym do realizacji przedmiotowego przedsięwzięcia. W jego skład wchodzi wszystkie powiaty, na rzecz których niniejszy projekt jest realizowany i które można traktować pośrednio jako beneficjenta końcowego. Dlatego też, błędne było wskazanie tych podmiotów jako Partnerów, gdyż podmioty te są członkami ZPWP. W aktualizacji wniosku o dofinansowanie powiaty nie występują już, jako partnerzy i rozliczający projekt.

W związku z powyższym sporządzony został aneks do umowy nr UDA-RPPD.08.01.00-20-0001/17-01, który podpisano w dniu 10 października 2018 r. Realizację zadań przewidziano na lata 2019-2023.

Podstawa prawna realizacji.

- 1) w dniu 30 kwietnia 2015 r. powiaty województwa podlaskiego utworzyły Związek Powiatów Województwa Podlaskiego. Głównym zadaniem Związku są prace związane z budową e-usług powiązaną z cyfryzacją i modernizacją baz danych zasobu geodezyjnego i kartograficznego;
- 2) w dniu 29 kwietnia 2015 r. Rada Powiatu Uchwałą Nr V/34/15 ustaliła zasady reprezentacji Powiatu Łomżyńskiego w Związku Powiatów Województwa Podlaskiego. Wykonanie uchwały Rada powierzyła Zarządowi Powiatu;
- 3) w dniu 29 listopada 2018r. Zarząd Powiatu Uchwałą Nr 1/3/2018 ustalił jako reprezentantów Powiatu Łomżyńskiego w Związku Powiatów Województwa Podlaskiego Starostę Łomżyńskiego –Lecha Marka Szablowskiego i Geodetę Powiatowego – Macieja Karwowskiego;
- 4) Statut Związku Powiatów Województwa Podlaskiego z dnia 30.12.2015 r. ogłoszony został w Dzienniku Urzędowym Województwa Podlaskiego z 2015 roku pod pozycją 4618. Statut zmieniany był w 2016 roku (Dz. U. Województwa Podlaskiego z 2016 r. poz. 4271), następnie w 2017r. (Dz. U. Województwa Podlaskiego z 2017 r. poz. 2349) uchwalono, że zmiana statutu następuje w drodze uchwały zgromadzenia. W dniu 24 stycznia 2019 r. Zgromadzenie Związku Powiatów Województwa Podlaskiego podjęło uchwałą Nr XVII/56/2019 w sprawie zmiany Statutu ZPWP.

W dniu 1 sierpnia 2018 r. Związek Powiatów Województwa Podlaskiego ogłosił przetarg na: „Utworzenie baz danych obiektów topograficznych BDOT500 i geodezyjnej ewidencji sieci uzbrojenia terenu GESUT oraz modernizacja ewidencji gruntów i budynków w powiecie Łomżyńskim. Numer referencyjny: ZPWP.272.14.2018”. Zamówienie podzielono na 15 części. Części 1-7 obejmują modernizację EGIB dla 7-miu gmin – Jedwabne, Miastkowo, Nowogród, Piątnica, Śniadowo, Wizna, Zbójna części 8-15 obejmują utworzenie baz GESUT i BDOT500 w jednostkach ewidencyjnych Nowogród, Miastkowo, Piątnica, Zbójna, Śniadowo, Jedwabne, Wizna, Łomża. Osiągnięte cele w tym procesie.

Na zamówienie w Powiecie Łomżyńskim zamawiający łącznie zarezerwował **3 931 871,85 zł brutto**.

W Powiecie Łomżyńskim ZPWP do maja 2019 roku podpisał umowy na cztery części zamówienia. Termin wykonania prac: bazy BDOT500 i GESUT do 30 czerwca 2019 r., modernizacja EGIB do 31 grudnia 2021 r.

Główny cel projektu wpisuje się w założenia Regionalnego Programu Operacyjnego Województwa Podlaskiego na lata 2014-2020 wyrażone w ramach Działania 8.1 Rozwój Usług publicznych świadczonych drogą elektroniczną.

Realizacja projektu przyczyni się do podniesienia poziomu obsługi obywateli i przedsiębiorców w procesach dotyczących m.in. udostępniania wypisów i wyrysów z ewidencji gruntów, czy informacji o sieciach uzbrojenia terenu. Poszerzy się też zakres spraw które obywatele i przedsiębiorcy będą mogli załatwić drogą elektroniczną. W konsekwencji realizacja projektu przyczyni się do:

- usprawnienia działalności administracji publicznej m.in. w zakresie gospodarki nieruchomościami, planowania przestrzennego, planowania gospodarczego, nadzoru budowlanego, poboru podatków od nieruchomości oraz statystyki publicznej,
- zapewnienie interoperacyjności danych przestrzennych krajowej, regionalnej i lokalnej infrastruktury informacji przestrzennej
- ułatwienia procesu budowlanego,
- ułatwienia obrotu nieruchomościami,
- ochrony środowiska,
- wsparcia rozwoju Społeczeństwa Informacyjnego,
- poprawy bezpieczeństwa danych i systemów teleinformatycznych.

Budowa Zintegrowanego Systemu Informacji o Nieruchomościach,
zwany „Projektem ZSIN —Faza II”

Krajowa baza danych geodezyjnej ewidencji sieci uzbrojenia terenu,
zwany „Projektem K-GESUT”

Umowa GI-MZUT.0742.13.2016 z 3 listopada 2016 roku podpisana przez Główny Urząd Geodezji i Kartografii i wykonawcę prac.

Główny Geodeta Kraju realizował:

- 1) projekt ZSIN, Budowa Zintegrowanego Systemu Informacji o Nieruchomościach — Faza II (ZSIN — Faza II), współfinansowany ze środków Unii Europejskiej w ramach Programu Operacyjnego Polska Cyfrowa na lata 2014-2020 Oś Priorytetowa 2 „E-administracja i otwarty rząd”, którego głównym celem jest usprawnienie procesów postępowań administracyjnych prowadzonych przez administrację publiczną w zakresie rejestracji nieruchomości oraz zapewnienia obywatelom i przedsiębiorcom dostępu do wiarygodnych i aktualnych informacji o nieruchomościach gromadzonych w rejestrach publicznych;
- 2) projekt K-GESUT — Krajowa baza danych geodezyjnej ewidencji sieci uzbrojenia terenu, („Projektem K-GESUT”), współfinansowany ze środków Unii Europejskiej w ramach Programu Operacyjnego Polska Cyfrowa na lata 2014-2020 Oś Priorytetowa 2 „E-administracja i otwarty rząd”, którego głównym celem jest zwiększenie stopnia wykorzystania potencjału danych w zakresie sieci uzbrojenia terenu przez administrację publiczną, przedsiębiorców i obywateli oraz zapewnienia obywatelom i przedsiębiorcom dostępu do wiarygodnych i aktualnych informacji o sieciach uzbrojenia terenu gromadzonych w rejestrach publicznych.

Podstawa prawna realizacji.

Porozumienie z dnia 23.03.2016 roku w sprawie współpracy przy tworzeniu i utrzymywaniu zintegrowanego systemu informacji o nieruchomościach i krajowej bazy geodezyjnej ewidencji sieci uzbrojenia terenu pomiędzy Głównym Geodetą Kraju, a Powiatem Łomżyńskim.

Do zadań starosty, zgodnie z art. 7d pkt 1 lit. a i b ustawy z dnia 17 maja 1989 r. — Prawo geodezyjne i kartograficzne należy między innymi tworzenie, prowadzenie i udostępnianie baz danych: ewidencji gruntów i budynków, geodezyjnej ewidencji sieci uzbrojenia terenu oraz obiektów topograficznych o szczegółowości zapewniającej tworzenie standardowych opracowań kartograficznych w skalach 1:500-1:5000, zgodnych z pojęciowymi modelami danych określonymi w przepisach wydanych na podstawie art. 19 ust. 1 pkt 7, art. 26 ust. 2 oraz art. 27 ust. 5 ustawy.

Okres realizacji: lata 2016-2018

Podjęte działania w celu realizacji założeń.

Uczestnictwo w realizacji i odbiorach prac ze wszystkich etapów Umowy GI-MZUT.0742.13.2016;

Na podstawie upoważnienia Głównego Geodety Kraju KN-EGB.0742.10.2016.MA Starosta zgłasza w imieniu GGK składa wykonawcy prac wnioski o usunięcie wad w przedmiocie umowy GI-MZUT.0742.13.2016; okres trwania rękopisami 3 lata od odbioru prac.

Środki zaangażowane w realizację dokumentu - do sfinansowania zadań zobowiązał się Główny Geodeta Kraju.

Osiągnięte cele w tym procesie.

Zasilenie bazy danych ewidencji gruntów i budynków danymi dla 26 obrębów gminy Łomża, utworzenie inicjalnej bazy GESUT w gminie Łomża, dostosowanie bazy danych ewidencji gruntów i budynków z obszaru Powiatu Łomżyńskiego do modelu Zintegrowanego Systemu Informacji o Nieruchomościach (ZSIN) w szczególności o dodanie aktualnych adresów nieruchomości, numery ksiąg wieczystych, numery PESEL, rejony statystyczne, informacje z centralnego rejestru form ochrony przyrody, informacje z rejestru zabytków.

PROGRAMY REALIZOWANE W ZAKRESIE OCHRONY ŚRODOWISKA

Uchwałą nr XXIII/124/2017 z dnia 9 marca 2017r. został przyjęty „Program Ochrony środowiska dla Powiatu Łomżyńskiego na 2017 – 2020 z perspektywą na lata 2021-2024. Program jest podstawowym dokumentem koordynującym działania na rzecz środowiska na terenie powiatu. Cele zawarte w Programie są wyznaczone i realizowane zgodnie z celami ochrony środowiska przyjętymi w Programie Wojewódzkim oraz określonymi dla polityki ekologicznej państwa. W programie tym zostały ujęte zadania, które Powiat Łomżyński zamierza zrealizować w celu poprawy stanu środowiska. Zadania te dotyczą przede wszystkim gospodarki odpadami, gospodarki wodno-ściekowej oraz poprawy jakości powietrza. W roku 2019 zostanie opracowany raport z realizacji programu ochrony środowiska dla Powiatu Łomżyńskiego. Stwierdzono w nim, że całościowo realizacja wykonania poszczególnych celów, kierunków działań i zadań przebiega sukcesywnie i w sposób prawidłowy przyczyni się do poprawy stanu środowiska na terenie gmin Powiatu Łomżyńskiego. Zgromadzone w nim dane jednoznacznie pokazują, że powiat konsekwentnie wywiązuje się z nałożonych obowiązków w zakresie realizacji lub koordynacji zadań we wszystkich obszarach.

Należy zaznaczyć, że między innymi ważnym elementem z punktu widzenia poprawy jakości powietrza jest termomodernizacja budynków użyteczności publicznej, wykorzystanie OZE – budowa pomp ciepła i paneli fotowoltaicznych, budowa i remont dróg na terenie powiatu (lepsza nawierzchnia wpływa na ograniczenie przedostawania się zanieczyszczeń pyłowych do środowiska oraz osiągnięcie dopuszczalnych norm hałasu drogowego).

Nadzór nad gospodarką leśną w lasach niepaństwowych - Starostwo zadanie te powierzyło Nadleśnictwu Łomża i Nowogród.

W latach 1999 – 2017 do kompetencji powiatów należało wydawanie pozwoleń wodnoprawnych. Kompetencja ta została odebrana powiatom na mocy ustawy z dnia 20 lipca 2017r. Prawo Wodne i przekazana do Państwowego Gospodarstwa Wodnego Wody Polskie.

Do głównych zadań realizowanych, w większości na wniosek zainteresowanych inwestorów, przez Wydział Rolnictwa, Ochrony Środowiska i Budownictwa z zakresu administracji rządowej należy: ochrona środowiska i przyrody, odpady, rybactwo śródlądowe, leśnictwo i zadania architektoniczno-budowlane.

POWIATOWY PROGRAM ZAPOBIEGANIA PRZESTĘPCZOŚCI ORAZ OCHRONY BEZPIECZEŃSTWA OBYWATELI I PORZĄDKU PUBLICZNEGO

Na podstawie art. 38 b ust. 3 ustawy z dnia 05 czerwca 1998 roku o samorządzie powiatowym (Dz. U. z 2018 r. poz. 995, 1000, 1349, 1432, 2500) przedkładam Wysokiej Radzie sprawozdanie z działalności Powiatowej Komisji Bezpieczeństwa i Porządku w 2018 roku.

Skład Komisji, którą powołano zarządzeniem nr 21/2017 z dnia 21 czerwca 2017 r., zmienionym Zarządzeniami nr 10/2018 z dnia 16.03.2018 r. i nr 57/2018 z dnia 20 grudnia 2018 r. jest następujący:

Lech Marek Szablowski – przewodniczący;

Edward Łada – radny powiatu łomżyńskiego;

Kazimierz Polkowski – radny powiatu łomżyńskiego;

Dionizy Krzyna – Komendant Miejski Państwowej Straży Pożarnej w Łomży;

Jacek Albin Nowakowski – Dyrektor Powiatowego Centrum Pomocy Rodzinie w Łomży;

Edyta Zawojska – Naczelnik Wydziału Promocji, Rozwoju i Komunikacji Starostwa Powiatowego w Łomży;

Jacek Purta - Naczelnik Wydziału Patrolowo-Interwencyjnego Komendy Miejskiej Policji w Łomży,

Daniel Szymanowicz – Naczelnik Wydziału Sztab Policji Komendy Miejskiej Policji w Łomży,

Dariusz Błażejczyk – Zastępca Prokuratora Rejonowego w Łomży.

Sprawozdanie z działalności Komisji w 2017 roku zostało opublikowane, na podstawie art. 38 b ust. 3 ustawy z dnia 05 czerwca 1998 roku o samorządzie powiatowym (Dz. U. z 2018 r. poz. 995, 1000, 1349, 1432, 2500), w Dzienniku Urzędowym Województwa Podlaskiego poz. 579 z dnia 25 stycznia 2018 r. W dniu 24.10.2018 r. odbyło się posiedzenie Komisji, na którym: omówiono ogólny stan bezpieczeństwa w powiecie łomżyńskim oraz działania podejmowane na rzecz zapewnienia bezdomnych i osób starszych samotnie mieszkających w okresie zimowymi zaopiniowano projekt budżetu powiatu łomżyńskiego w części dotyczącej porządku publicznego i bezpieczeństwa;

W roku sprawozdawczym Komisja koordynowała realizację przyjętego przez Radę Powiatu uchwałą nr XI/58/07 z dnia 17.10.2007 r. „Powiatowego programu zapobiegania przestępczości oraz ochrony bezpieczeństwa obywateli i porządku publicznego”. „Program ...” realizowany był m. in. przez Komendą Miejską Policji,

Komendę Miejską Państwowej Straży Pożarnej w Łomży, Gminne/Miejskie Ośrodki Pomocy Społecznej, Regionalny Ośrodek Kultury w Łomży, Powiatowy Szkolny Związek Sportowy, Powiatowe Centrum Pomocy Rodzinie w Łomży, Zarząd Dróg Powiatowych w Łomży.

Ponadto:- za kwotę 10.000 zł doposażono stanowisko kierowania starosty w niezbędny sprzęt biurowy oraz dokonano modernizacji i konserwacji sprzętu łączności i awaryjnego zasilania budynku urzędu;- za kwotę 5.000 zł zakupiono i przekazano do Komendy Miejskiej Policji w Łomży sprzęt biurowy;- kwotą 5.000 zł dofinansowano zakup sprzętu specjalistycznego dla Komendy Miejskiej Straży Pożarnej w Łomży; - Starostwo współuczestniczyło w organizowanym przez Komendę Miejską Policji w Łomży konkursie dla dzieci i młodzieży „Bezpieczeństwo w ruchu drogowym”;. Starostwo utrzymuje utworzoną decyzją Wojewody Podlaskiego rezerwę mobilizacyjną państwową agregatu prądotwórczego przeznaczonego do awaryjnego zasilania w energię elektryczną głównego stanowiska kierowania starosty.

DZIAŁALNOŚĆ RZECZNIKA KONSUMENTÓW W 2018 ROKU

Rzecznik konsumentów to instytucja prawna – organ, wykonujący zadania powiatu lub miasta na prawach powiatu, w zakresie ochrony konsumentów, którego podstawowym zadaniem jest „stanie na straży praw konsumenta”. Obowiązki samorządu powiatowego związane z ochroną praw konsumentów reguluje ustawa z dnia 5 czerwca 1998 roku o samorządzie powiatowym (Dz.U. z 2019 r. poz. 511), zaś zadania Rzecznika wyznacza ustawa z dnia 16 lutego 2007 roku o ochronie konkurencji i konsumentów (Dz. U. z 2019 r. poz. 369). Rzecznika wyodrębnia się organizacyjnie w strukturze starostwa powiatowego lub urzędu miasta na prawach powiatu (w powiatach powyżej 100 tys. mieszkańców i w miastach na prawach powiatu rzecznik może wykonywać swoje zadania przy pomocy wyodrębnionego biura). Zmiany w zakresie podporządkowania rzecznika wprowadziła ustawa o pracownikach samorządowych z dnia 21 listopada 2008 roku, (Dz. U. z 2018 r. poz. 1260, 1669).

Do zadań rzecznika należą, w szczególności:zapewnienie bezpłatnego poradnictwa konsumenckiego i informacji prawnej w zakresie ochrony interesów konsumentów, występowanie do przedsiębiorców w sprawach ochrony praw i interesów konsumentów, współdziałanie z właściwymi miejscowo delegaturami Urzędu Ochrony Konkurencji i Konsumentów, organami Inspekcji Handlowej oraz organizacjami konsumenckimi, ewentualne wytaczanie powództw na rzecz konsumentów oraz wstępowanie, za ich zgodą, do toczącego się postępowania w sprawach o ochronę interesów konsumentów, sprawy o wykroczenia na szkodę konsumentów, gdzie rzecznik jest oskarżycielem publicznym w rozumieniu przepisów Kodeksu postępowania w sprawach o wykroczenia, prowadzenie edukacji konsumenckiej, przekazywanie na bieżąco delegaturom Urzędu Ochrony Konkurencji i Konsumentów wniosków i sygnalizowanie problemów dotyczących ochrony konsumentów, które wymagają podjęcia działań na szczeblach administracji rządowej, składanie wniosków w sprawie stanowienia i zmiany przepisów prawa miejscowego w zakresie ochrony interesów konsumentów, wytaczanie powództw w sprawie uznania wzorców umów za niedozwolone, występowanie z zawiadomieniem do Prezesa UOKiK w sprawie podejrzenia stosowania praktyk ograniczających konkurencję, występowanie z zawiadomieniem do Prezesa UOKiK w sprawie podejrzenia stosowania praktyk naruszających zbiorowe interesy konsumentów, udzielanie innych form pomocy prawnej w zakresie ochrony praw konsumentów, wykonywanie innych zadań określonych w ustawie lub w przepisach odrębnych.

Należy także zaznaczyć, że do rzecznika konsumentów stosuje się odpowiednio przepis art. 63 ustawy z dnia 17 listopada 1964 r. Kodeks postępowania cywilnego. W obecnym stanie prawnym, który uległ zmianie z dniem 1 stycznia 2009 roku, z rzecznikiem konsumentów stosunek pracy nawiązuje starosta lub w miastach na prawach

powiatu prezydent miasta, któremu rzecznik jest bezpośrednio podporządkowany. Wcześniej rzecznika konsumentów wybierała rada powiatu lub rada miasta na prawach powiatu. W pozostałym zakresie, nieuregulowanym art. 40 ustawy z dnia 16 lutego 2007 r. o ochronie konkurencji i konsumentów, a dotyczącym statusu prawnego rzecznika konsumentów, stosuje się przepisy ustawy z dnia 21 listopada 2008 r. o pracownikach samorządowych. Wobec tego rzecznik podlega bezpośrednio staroście i to z nim nawiązuje stosunek pracy, na podstawie umowy o pracę. Jemu też rzecznik konsumentów przedkłada roczne sprawozdanie ze swojej działalności. Prowadząc analizę uprawnień i obowiązków należnych rzecznikowi, dochodzi się do wniosku, że kompetencje rzecznika są przede wszystkim kompetencjami o charakterze doradczym i procesowym.

Zadania Rzecznika oraz prawa konsumentów wyznaczają, oprócz przepisów ustawy o ochronie konkurencji i konsumentów, przepisy ustawy o prawach konsumenta, Prawo bankowe, Prawo telekomunikacyjne, Prawo pocztowe, Prawo energetyczne, ustawa o kredycie konsumenckim, o zwalczaniu nieuczciwej konkurencji, o świadczeniu usług drogą elektroniczną, o ogólnym bezpieczeństwie produktów, o usługach turystycznych, o cenach, o języku polskim, o jakości handlowej artykułów rolno-spożywczych, o warunkach zdrowotnych żywności i żywienia, o kosmetykach i inne. Warto w tym miejscu dodać, że nowelizacja prawa, która weszła w życie 25 grudnia 2014 roku, w istotnym stopniu zaspokoila oczekiwania, zarówno konsumentów jak i instytucji konsumenckich, w zakresie regulacji dotyczących szeroko pojętej sprzedaży konsumenckiej. Podstawową formą działalności podjętą i konsekwentnie realizowaną przez Powiatowego Rzecznika Konsumentów w 2018 roku, wzorem lat poprzednich, było zapewnienie mieszkańcom powiatu łomżyńskiego bezpłatnego poradnictwa i informacji prawnej w zakresie ochrony ich interesów, podjęcie niezbędnych działań mających na celu pomoc konsumentom w wyjaśnieniu sprawy oraz doprowadzenie do jej pozytywnego załatwienia. W zakres tych działań wchodziła także mediacja oraz interwencje i kierowanie wystąpień do przedsiębiorców w celu zachowania interesu konsumentów i polubownego rozwiązania spornej kwestii. Zainteresowanie mieszkańców powiatu łomżyńskiego możliwością skorzystania z porad i informacji prawnych z zakresu ochrony konsumentów w roku 2018 było po raz kolejny większe niż w latach poprzednich. W stosunku do roku 2017 odnotowano wzrost na poziomie przekraczającym 11,8 %. Ilość udzielonych porad w ostatnich dziesięciu latach kształtuje się następująco: rok 2008 – 35 porad, rok 2009 – 86 porad, rok 2010 – 77 porad, rok 2011 – 128 porad, rok 2012 – 143 porady, rok 2013 – 188 porad, rok 2014 – 202 porady, rok 2015 – 245 porad, rok 2016 – 247 porad, rok 2017 – 254 porady, rok 2018 – 284 porady). Poniższy wykres przedstawia tendencję w zakresie liczby udzielanych porad na przestrzeni poszczególnych miesięcy w 2018 roku. Sprawy zgłaszane przez konsumentów były różnorodne zarówno pod względem reklamowanych towarów jak i niewykonania lub nieodpowiedniego wykonania zamówionej usługi. Najczęściej dotyczyły roszczeń wynikających z tytułu niezgodności towaru z umową w zakresie zakupionego obuwia i odzieży – 13,03 % (w 2016 roku było 32 porady, w roku 2017 było w tym zakresie 30 porad, natomiast w 2018 roku było to już 37 porad) oraz niedotrzymania zobowiązań wynikających z oferty w zakresie usług telekomunikacyjnych – 10,9 % (w 2016 roku było 42 porady, natomiast w roku 2017 było w tym zakresie 53 porad, natomiast w 2018 roku było jedynie 31 porad). Znaczący problem także stanowiły reklamacje z tytułu wadliwie wykonanych usług finansowych i ubezpieczeniowych. Reasumując, analogicznie do poprzednich lat, mieszkańcy powiatu mogą swoje problemy zgłaszać bezpośrednio w biurze Rzecznika, telefonicznie bądź drogą elektroniczną. Biuro Powiatowego Rzecznika Konsumentów Powiatu Łomżyńskiego mieści się w Łomży przy ul. Szosa Zambrowska 1/27, II piętro, pokój nr 302; telefon: 086-215-69-06. W 2018 roku nie wpłynęła do Starosty Łomżyńskiego lub Rady Powiatu Łomżyńskiego ani jedna skarga na działalność Rzecznika.

IV. REALIZACJA UCHWAŁ RADY POWIATU

W 2018 roku Rada Powiatu Łomżyńskiego odbyła 12 sesji, na których podjęto łącznie 54 uchwały. Zgodnie z ustawą o samorządzie powiatowym Starosta przedłożył podjęte uchwały właściwym organom nadzoru, odpowiednio: Wojewodzie Podlaskiemu lub Regionalnej Izbie Obrachunkowej Białymstoku Zespół w Łomży. Organy nadzoru nie wszczynały postępowania w sprawie stwierdzenia nieważności uchwał podjętych przez Radę Powiatu w 2018 r. Uchwały Rady Powiatu są na bieżąco zamieszczane w Biuletynie Informacji Publicznej Powiatu Łomżyńskiego i wykonywane - w imieniu zarządu powiatu, przez właściwe wydziały Starostwa Powiatowego oraz jednostki organizacyjne powiatu.

Uchwały podjęte dotyczące realizacji zadań w 2018 roku zostały wykonane, natomiast przewidziane do realizacji w latach następnych są w trakcie realizacji.

Uchwały podjęte w 2018 roku:

Uchwała Nr III/15/2018 Rady Powiatu Łomżyńskiego z dnia 30 grudnia 2018 roku w sprawie ustalenia wykazu wydatków niewygasających z upływem roku budżetowego 2018

Uchwała Nr III/14/2018 Rady Powiatu Łomżyńskiego z dnia: 30 grudnia 2018 roku w sprawie: zmian budżetu powiatu łomżyńskiego na 2018 rok

Uchwała Nr III/13/2018 Rady Powiatu Łomżyńskiego z dnia: 30 grudnia 2018 roku w sprawie: zmiany Wieloletniej Prognozy Finansowej Powiatu Łomżyńskiego na lata 2018 - 2023.

Uchwała Nr II/12/2018 Rady Powiatu Łomżyńskiego z dnia: 19 grudnia 2018 roku w sprawie: ustalenia wynagrodzenia za pracę dla Starosty Łomżyńskiego.

Uchwała Nr II/10/2018 Rady Powiatu Łomżyńskiego z dnia: 19 grudnia 2018 roku w sprawie: ustalenia wysokości opłat za usunięcie pojazdu z drogi i jego przechowywanie na parkingu strzeżonym oraz wysokości kosztów powstałych w przypadku odstąpienia od usunięcia pojazdu.

Uchwała Nr II/11/2018 Rady Powiatu Łomżyńskiego z dnia: 19 grudnia 2018 roku w sprawie: zmieniająca uchwałę w sprawie wskazania zadań i przeznaczenia środków na ich realizację w 2018 roku z Państwowego Funduszu Rehabilitacji Osób Niepełnosprawnych.

Uchwała Nr II/8/2018 Rady Powiatu Łomżyńskiego z dnia: 19 grudnia 2018 roku w sprawie: delegowania przedstawicieli Rady Powiatu Łomżyńskiego do Powiatowej Komisji Bezpieczeństwa i Porządku.

Uchwała Nr II/9/2018 Rady Powiatu Łomżyńskiego z dnia: 19 grudnia 2018 roku w sprawie: uchwalenia „Programu współpracy Powiatu Łomżyńskiego z organizacjami pozarządowymi oraz podmiotami wymienionymi w art. 3 ust. 3 ustawy o działalności pożytku publicznego i o wolontariacie w roku 2019”.

Uchwała Nr II/7/2018 Rady Powiatu Łomżyńskiego z dnia: 19 grudnia 2018 roku w sprawie: powołania stałych komisji Rady Powiatu Łomżyńskiego, ustalenia przedmiotu działania i składów osobowych.

Uchwała Nr II/6/2018 Rady Powiatu Łomżyńskiego z dnia: 19 grudnia 2018 roku w sprawie: powołania Komisji Skarg, Wniosków i Petycji Rady Powiatu Łomżyńskiego.

Uchwała Nr II/5/2018 Rady Powiatu Łomżyńskiego z dnia: 19 grudnia 2018 roku w sprawie: powołania Komisji Rewizyjnej Rady Powiatu Łomżyńskiego.

Uchwała Nr I/4/2018 Rady Powiatu Łomżyńskiego z dnia: 21 listopada 2018 roku

w sprawie: wyboru Wicestarosty Łomżyńskiego oraz pozostałych członków Zarządu Powiatu Łomżyńskiego.

Uchwała Nr I/3/2018 Rady Powiatu Łomżyńskiego z dnia: 21 listopada 2018 roku w sprawie: wyboru Starosty Łomżyńskiego.

Uchwała Nr I/2/2018 Rady Powiatu Łomżyńskiego z dnia: 21 listopada 2018 roku w sprawie: wyboru Wiceprzewodniczących Rady Powiatu Łomżyńskiego.

Uchwała Nr I/1/2018 Rady Powiatu Łomżyńskiego z dnia: 21 listopada 2018 roku w sprawie: wyboru Przewodniczącego Rady Powiatu Łomżyńskiego.

Uchwała Nr XL/207/2018 Rady Powiatu Łomżyńskiego z dnia: 8 listopada 2018 roku w sprawie: wyrażenia zgody na sprzedaż w trybie bezprzetargowym oraz udzielenie bonifikaty przy sprzedaży nieruchomości stanowiącej mienie Powiatu Łomżyńskiego.

Uchwała Nr XL/206/2018 Rady Powiatu Łomżyńskiego z dnia: 8 listopada 2018 roku w sprawie: zmian w Statucie Powiatu Łomżyńskiego

Uchwała Nr XL/205/2018 Rady Powiatu Łomżyńskiego z dnia: 8 listopada 2018 roku w sprawie: zmieniająca uchwałę w sprawie wskazania zadań i przeznaczenia środków na ich realizację w 2018 roku z Państwowego Funduszu Rehabilitacji Osób Niepełnosprawnych

Uchwała Nr XL/204/2018 Rady Powiatu Łomżyńskiego z dnia: 8 listopada 2018 roku w sprawie: zmian budżetu powiatu łomżyńskiego na 2018 rok.

Uchwała Nr XL/203/2018 Rady Powiatu Łomżyńskiego z dnia: 8 listopada 2018 roku w sprawie: zmiany Wieloletniej Prognozy Finansowej Powiatu Łomżyńskiego na lata 2018 - 2023

Uchwała Nr XXXIX/202/2018 Rady Powiatu Łomżyńskiego z dnia: 10 października 2018 roku w sprawie: wyrażenia zgody na przekazanie w formie darowizny nieruchomości gruntowych Powiatu Łomżyńskiego na rzecz Województwa Podlaskiego

Uchwała Nr XXXVIII/201/2018 Rady Powiatu Łomżyńskiego z dnia: 19 września 2018 roku w sprawie: przyjęcia i realizacji Powiatowego Programu Rozwoju Pieczy Zastępczej na lata 2018 – 2020

Uchwała Nr XXXVIII/200/2018 Rady Powiatu Łomżyńskiego z dnia: 19 września 2018 roku w sprawie: zmieniająca uchwałę w sprawie wskazania zadań i przeznaczenia środków na ich realizację w 2018 roku z Państwowego Funduszu Rehabilitacji Osób Niepełnosprawnych

Uchwała Nr XXXVIII/199/2018 Rady Powiatu Łomżyńskiego z dnia: 19 września 2018 roku w sprawie: przyjęcia „Programu Ochrony Zdrowia Psychicznego dla Powiatu Łomżyńskiego na lata 2018-2022”.

Uchwała Nr XXXVIII/198/2018 Rady Powiatu Łomżyńskiego z dnia: 19 września 2018 roku w sprawie: wyrażenia zgody na przystąpienie Powiatu Łomżyńskiego w charakterze Partnera do realizacji projektu pn. „Regionalne Innowacje Społeczne – Centra Integracji Społecznej województwa podlaskiego” finansowanego ze środków Europejskiego Funduszu Społecznego w ramach Osi Priorytetowej VII Poprawa Spójności Społecznej, Działania 7.1 Rozwój Działań Aktywnej Integracji Regionalnego Programu Operacyjnego Województwa Podlaskiego 2014-2020.

Uchwała Nr XXXVIII/197/2018 Rady Powiatu Łomżyńskiego z dnia: 19 września 2018 roku w sprawie: zmian budżetu powiatu łomżyńskiego na 2018 rok

Uchwała Nr XXXVIII/196/2018 Rady Powiatu Łomżyńskiego z dnia: 19 września 2018 roku w sprawie: zmiany Wieloletniej Prognozy Finansowej Powiatu Łomżyńskiego na lata 2018 - 2023

Uchwała Nr XXXVII/192/2018 Rady Powiatu Łomżyńskiego z dnia: 12 lipca 2018 roku w sprawie: zmian budżetu powiatu łomżyńskiego na 2018 rok.

Uchwała Nr XXXVII/191/2018 Rady Powiatu Łomżyńskiego z dnia: 12 lipca 2018 roku w sprawie: zmiany Wieloletniej Prognozy Finansowej Powiatu Łomżyńskiego na lata 2018 - 2023.

Uchwała Nr XXXVII/195/2018 Rady Powiatu Łomżyńskiego z dnia: 12 lipca 2018 roku w sprawie: ustalenia wynagrodzenia Starosty Łomżyńskiego.

Uchwała Nr XXXVII/194/2018 Rady Powiatu Łomżyńskiego z dnia: 12 lipca 2018 roku w sprawie: zmian w podziale Powiatu Łomżyńskiego na okręgi wyborcze dla wyborów do Rady Powiatu Łomżyńskiego, określenia ich granic, numerów i liczby radnych wybieranych w każdym z okręgów wyborczych.

Uchwała Nr XXXVII/193/2018 Rady Powiatu Łomżyńskiego z dnia: 12 lipca 2018 roku w sprawie: wyrażenia zgody na korzystanie z wizerunku herbu Powiatu Łomżyńskiego.

Uchwała Nr XXXVI/190/2018 Rady Powiatu Łomżyńskiego z dnia: 12 czerwca 2018 roku w sprawie: wyrażenia zgody na dokonanie darowizny nieruchomości na rzecz Gminy Przytuły

Uchwała Nr XXXVI/189/2018 Rady Powiatu Łomżyńskiego z dnia: 12 czerwca 2018 roku w sprawie: udzielenia pomocy finansowej w formie dotacji celowej Miastu Łomża.

Uchwała Nr XXXVI/188/2018 Rady Powiatu Łomżyńskiego z dnia: 12 czerwca 2018 roku w sprawie: zmian budżetu powiatu łomżyńskiego na 2018 rok.

Uchwała Nr XXXVI/187/2018 Rady Powiatu Łomżyńskiego z dnia: 12 czerwca 2018 roku w sprawie: zmiany Wieloletniej Prognozy Finansowej Powiatu Łomżyńskiego na lata 2018 - 2021

Uchwała Nr XXXVI/186/2018 Rady Powiatu Łomżyńskiego z dnia: 12 czerwca 2018 roku w sprawie: udzielenia absolutorium Zarządowi Powiatu Łomżyńskiego z tytułu wykonania budżetu za 2017 rok

Uchwała Nr XXXVI/185/2018 Rady Powiatu Łomżyńskiego z dnia: 12 czerwca 2018 roku w sprawie: zatwierdzenia sprawozdania finansowego oraz sprawozdania z wykonania budżetu Powiatu Łomżyńskiego za 2017 rok

Uchwała Nr XXXII/184/2018 Rady Powiatu Łomżyńskiego z dnia: 9 maja 2018 roku w sprawie: zmieniająca uchwałę w sprawie wskazania zadań i przeznaczenia środków na ich realizację w 2018 roku z Państwowego Funduszu Rehabilitacji Osób Niepełnosprawnych.

Uchwała Nr XXXII/183/2018 Rady Powiatu Łomżyńskiego z dnia: 9 maja 2018 roku w sprawie: zmian budżetu powiatu łomżyńskiego na 2018 rok

Uchwała Nr XXXII/182/2018 Rady Powiatu Łomżyńskiego z dnia: 9 maja 2018 roku w sprawie: zmiany Wieloletniej Prognozy Finansowej Powiatu Łomżyńskiego na lata 2018 - 2021

Uchwała Nr XXXII/181/2018 Rady Powiatu Łomżyńskiego z dnia: 21 marca 2018 roku w sprawie: wyrażenia zgody na umieszczenie herbu Powiatu Łomżyńskiego na sztandarze Komendy Miejskiej Państwowej Straży Pożarnej w Łomży.

Uchwała Nr XXXIII/180/2018 Rady Powiatu Łomżyńskiego z dnia: 21 marca 2018 roku w sprawie: wyrażenia zgody na przystąpienie Powiatu Łomżyńskiego do realizacji projektu „Przedsiębiorczy Subregion Łomżyński” w ramach Regionalnego Programu Operacyjnego Województwa Podlaskiego na lata 2014-2020, Osi priorytetowej II: PRZEDSIĘBIORCZOŚĆ I AKTYWNOŚĆ ZAWODOWA, Działania 2.3 „Wspieranie powstawania i rozwoju podmiotów gospodarczych”

Uchwała Nr XXXIV/179/2018 Rady Powiatu Łomżyńskiego z dnia: 21 marca 2018 roku w sprawie: zmian budżetu powiatu łomżyńskiego na 2018 rok.

Uchwała Nr XXXIII/178/2018 Rady Powiatu Łomżyńskiego z dnia: 7 marca 2018 roku w sprawie: zatwierdzenia rocznego planu kontroli Komisji Rewizyjnej Rady Powiatu Łomżyńskiego.

Uchwała Nr XXXIII/177/2018 Rady Powiatu Łomżyńskiego z dnia: 7 marca 2018 roku w sprawie: zatwierdzenia planów pracy komisji Rady Powiatu Łomżyńskiego na 2018 rok.

Uchwała Nr XXXIII/176/2018 Rady Powiatu Łomżyńskiego z dnia: 7 marca 2018 roku w sprawie: zmiany Statutu Powiatu Łomżyńskiego.

Uchwała Nr XXXIII/175/2018 Rady Powiatu Łomżyńskiego z dnia: 7 marca 2018 roku w sprawie: rozpatrzenia skargi na działalność Starosty Łomżyńskiego.

Uchwała Nr XXXIII/174/2018 Rady Powiatu Łomżyńskiego z dnia: 7 marca 2018 roku w sprawie: wskazania zadań i przeznaczenia środków na ich realizację w 2018 roku z Państwowego Funduszu Rehabilitacji Osób Niepełnosprawnych

Uchwała Nr XXXIII/173/2018 Rady Powiatu Łomżyńskiego z dnia: 7 marca 2018 roku w sprawie: powierzenia zadań należących do wykonania przez powiatową bibliotekę publiczną, Miejskiej Bibliotece Publicznej w Łomży oraz zawarcia w tym zakresie porozumienia z Miastem Łomża.

Uchwała Nr XXXIII/172/2018 Rady Powiatu Łomżyńskiego z dnia: 7 marca 2018 roku w sprawie: zmieniająca uchwałę w sprawie określenia szczegółowych zasad, sposobu i trybu umarzania, odraczania terminu płatności oraz rozkładania na raty należności pieniężnych mających charakter cywilnoprawny, przypadających Powiatowi Łomżyńskiemu lub jego jednostkom organizacyjnym, warunków dopuszczalności pomocy publicznej oraz wskazania organów do tego uprawnionych.

Uchwała Nr XXXIII/171/2018 Rady Powiatu Łomżyńskiego z dnia: 7 marca 2018 roku w sprawie: zmian budżetu powiatu łomżyńskiego na 2018 rok.

Uchwała Nr XXXII/170/2018 Rady Powiatu Łomżyńskiego z dnia: 24 stycznia 2018 roku w sprawie: uchwalenia planu pracy Rady Powiatu Łomżyńskiego na 2018 rok.

Uchwała Nr XXXII/169/2018 Rady Powiatu Łomżyńskiego z dnia: 24 stycznia 2018 roku w sprawie: wyrażenia zgody na przekazanie Gminie Śniadowo zarządu drogi powiatowej nr 1946B relacji Śniadowo – Chojny na odcinku Chomentowo - Osobne.

PODSUMOWANIE

Struktura Raportu wynika z regulacji art. 30a ust.1 ustawy z dnia 5 czerwca 1998 roku o samorządzie powiatowym (Dz. U. z 2019 r. ,poz. 511), który stanowi m.in.:

1. Zarząd powiatu co roku do dnia 31 maja przedstawia radzie powiatu raport o stanie powiatu.
2. Raport obejmuje podsumowanie działalności zarządu powiatu w roku poprzednim, w szczególności realizację polityk, programów i strategii, uchwał rady powiatu i budżetu obywatelskiego.
3. Rada powiatu rozpatruje raport, o którym mowa w ust. 1, podczas sesji, na której podejmowaną jest uchwała rady powiatu w sprawie udzielenia lub nieudzielenia zarządowi absolutorium. Raport jest rozpatrywany w pierwszej kolejności. Nad przedstawionym raportem o stanie powiatu przeprowadza się debatę.

Raport o stanie Powiatu Łomżyńskiego za 2018 r. obejmuje podsumowanie działalności zarządu powiatu w roku poprzednim, przedstawia realizację polityk, programów, strategii i projektów oraz realizację uchwał Rady Powiatu Łomżyńskiego.

Jest pierwszym tego typu dokumentem wprowadzonym przez Ustawodawcę od VI (obecnej) kadencji samorządu powiatowego.

Raport o stanie powiatu zostanie ujęty w porządku obrad Sesji Rady Powiatu Łomżyńskiego. Rozpatrzenie raportu zostanie poprzedzone debatą, w trakcie której zabierać głos mogą również mieszkańcy powiatu. Po zakończeniu debaty nad raportem o stanie powiatu przeprowadza się głosowanie nad udzieleniem Zarządowi Powiatu wotum zaufania. Uchwałę o udzielenie zarządowi powiatu wotum zaufania Rada Powiatu podejmuje bezwzględną większością głosów ustawowego składu Rady Powiatu.

Raport o stanie Powiatu Łomżyńskiego za rok 2018 został opracowany na podstawie informacji sporządzonych przez jednostki organizacyjne powiatu oraz wydziały starostwa powiatowego, którym przypisano poszczególne zadania publiczne.